



Relazione ai sensi dell'art. 20, comma 1, del D.Lgs. n. 175 del 2016, di razionalizzazione periodica delle partecipazioni pubbliche

Quadro normativo

L'art. 24 del D.Lgs. 19 agosto 2016, n. 175, recante il Testo Unico in materia di Società a partecipazione pubblica (T.U.S.P.P.), come modificato dal D.Lgs. 16 agosto 2017, n.100, aveva posto a carico delle amministrazioni pubbliche elencate nell'art. 1, comma 2, del D.Lgs. n. 165 del 2001, l'obbligo di effettuare, entro il 30 settembre 2017, la revisione straordinaria delle partecipazioni societarie detenute, direttamente o indirettamente, alla data di entrata in vigore del decreto (23 settembre 2016).

A decorrere dal 2018, le Pubbliche Amministrazioni devono invece effettuare la razionalizzazione periodica annuale prevista dall'art.20, che così dispone:

“Comma 1. Fermo quanto previsto dall'articolo 24, comma 1, le amministrazioni pubbliche effettuano annualmente, con proprio provvedimento, un'analisi dell'assetto complessivo delle società in cui detengono partecipazioni, dirette o indirette, predisponendo, ove ricorrano i presupposti di cui al comma 2, un piano di riassetto per la loro razionalizzazione, fusione o soppressione, anche mediante messa in liquidazione o cessione. Fatto salvo quanto previsto dall'articolo 17, comma 4, del decreto-legge 24 giugno 2014, n. 90, convertito, con modificazioni, dalla legge 11 agosto 2014, n. 114, le amministrazioni che non detengono alcuna partecipazione lo comunicano alla sezione della Corte dei conti competente ai sensi dell'articolo 5, comma 4, e alla struttura di cui all'articolo 15.

Comma 2. I piani di razionalizzazione, corredati di un'apposita relazione tecnica, con specifica indicazione di modalità e tempi di attuazione, sono adottati ove, in sede di analisi di cui al comma 1, le amministrazioni pubbliche rilevino:

a) partecipazioni societarie che non rientrino in alcuna delle categorie di cui all'articolo 4;



- b) società che risultino prive di dipendenti o abbiano un numero di amministratori superiore a quello dei dipendenti;*
- c) partecipazioni in società che svolgono attività analoghe o simili a quelle svolte da altre società partecipate o da enti pubblici strumentali;*
- d) partecipazioni in società che, nel triennio precedente, abbiano conseguito un fatturato medio non superiore a un milione di euro;*
- e) partecipazioni in società diverse da quelle costituite per la gestione di un servizio d'interesse generale che abbiano prodotto un risultato negativo per quattro dei cinque esercizi precedenti;*
- f) necessità di contenimento dei costi di funzionamento;*
- g) necessità di aggregazione di società aventi ad oggetto le attività consentite all'articolo 4.*

Comma 3. I provvedimenti di cui ai commi 1 e 2 sono adottati entro il 31 dicembre di ogni anno e sono trasmessi con le modalità di cui all'articolo 17 del decreto-legge n. 90 del 2014, convertito, con modificazioni, dalla legge di conversione 11 agosto 2014, n. 114 e rese disponibili alla struttura di cui all'articolo 15 e alla sezione di controllo della Corte dei conti competente ai sensi dell'articolo 5, comma 4.

Comma 4. In caso di adozione del piano di razionalizzazione, entro il 31 dicembre dell'anno successivo le pubbliche amministrazioni approvano una relazione sull'attuazione del piano, evidenziando i risultati conseguiti, e la trasmettono alla struttura di cui all'articolo 15 e alla sezione di controllo della Corte dei conti competente ai sensi dell'articolo 5, comma 4.

Comma 5. I piani di riassetto possono prevedere anche la dismissal o l'assegnazione in virtù di operazioni straordinarie delle partecipazioni societarie acquistate anche per espressa previsione normativa. I relativi atti di scioglimento delle società o di alienazione delle partecipazioni sociali sono disciplinati, salvo quanto diversamente disposto nel presente decreto, dalle disposizioni del codice civile e sono compiuti anche in deroga alla previsione normativa originaria riguardante la costituzione della società o l'acquisto della partecipazione.

Comma 6. Resta ferma la disposizione dell'articolo 1, comma 568-bis, della legge 27 dicembre 2013, n. 147.



Comma 7. La mancata adozione degli atti di cui ai commi da 1 a 4 da parte degli enti locali comporta la sanzione amministrativa del pagamento di una somma da un minimo di euro 5.000 a un massimo di euro 500.000, salvo il danno eventualmente rilevato in sede di giudizio amministrativo contabile, comminata dalla competente sezione giurisdizionale regionale della Corte dei conti . Si applica l'articolo 24, commi 5, 6, 7, 8 e 9.”

L'art. 24, nella parte richiamata dal predetto art. 20, comma 7, stabilisce quanto segue:

“Comma 5. In caso di mancata adozione dell'atto ricognitivo ovvero di mancata alienazione entro i termini previsti dal comma 4 (n.d.r. vale a dire, entro 1 anno dalla conclusione della ricognizione), il socio pubblico non può esercitare i diritti sociali nei confronti della società e, salvo in ogni caso il potere di alienare la partecipazione, la medesima è liquidata in denaro in base ai criteri stabiliti all'articolo 2437-ter, secondo comma, e seguendo il procedimento di cui all'articolo 2437-quater del codice civile.

Comma 6. Nei casi di cui al sesto e al settimo comma dell'articolo 2437-quater del codice civile ovvero in caso di estinzione della partecipazione in una società unipersonale, la società è posta in liquidazione.

Comma 7. Gli obblighi di alienazione di cui al comma 1 valgono anche nel caso di partecipazioni societarie acquistate in conformità ad espresse previsioni normative, statali o regionali.

Comma 8. Per l'attuazione dei provvedimenti di cui al comma 1, si applica l'articolo 1, commi 613 e 614, della legge n. 190 del 2014.

Comma 9. All'esclusivo fine di favorire i processi di cui al presente articolo, in occasione della prima gara successiva alla cessazione dell'affidamento in favore della società a controllo pubblico interessata da tali processi, il rapporto di lavoro del personale già impiegato nell'appalto o nella concessione continua con il subentrante nell'appalto o nella concessione ai sensi dell'articolo 2112 del codice civile.”

In particolare, il comma 613 dell'art.1 della Legge 23 dicembre 2014, n. 190, richiamato dal comma 8 dell'art. 24 sopra riportato, prevede che *“le deliberazioni di scioglimento e di liquidazione e gli atti di dismissione di società costituite o di partecipazioni societarie acquistate*



per espressa previsione normativa sono disciplinati unicamente dalle disposizioni del codice civile e, in quanto incidenti sul rapporto societario, non richiedono né l'abrogazione né la modifica della previsione normativa originaria.”

In materia di revisione ordinaria annuale rileva altresì l'art. 26 del T.U.S.P.P., che stabilisce:

“Comma 11. Salva l'immediata applicazione della disciplina sulla revisione straordinaria di cui all'articolo 24, alla razionalizzazione periodica di cui all'articolo 20 si procede a partire dal 2018, con riferimento alla situazione al 31 dicembre 2017.

Comma 12 quinquies. Ai fini dell'applicazione del criterio di cui all'articolo 20, comma 2, lettera d), il primo triennio rilevante è il triennio 2017-2019. Nelle more della prima applicazione del suddetto criterio relativo al triennio 2017-2019, si applica la soglia di fatturato medio non superiore a cinquecentomila euro per il triennio precedente l'entrata in vigore del presente decreto ai fini dell'adozione dei piani di revisione straordinaria di cui all'articolo 24 e per i trienni 2015-2017 e 2016-2018 ai fini dell'adozione dei piani di razionalizzazione di cui all'articolo 20.”

Infine, deve rammentarsi che l'art.1, comma 723, della L. 30/12/2018, n. 145, ha inserito il comma 5 bis nell'art.24 del D.Lgs. n. 175/2016, che così dispone: **“5-bis. A tutela del patrimonio pubblico e del valore delle quote societarie pubbliche, fino al 31 dicembre 2021 le disposizioni dei commi 4 e 5 non si applicano nel caso in cui le società partecipate abbiano prodotto un risultato medio in utile nel triennio precedente alla ricognizione. L'amministrazione pubblica che detiene le partecipazioni è conseguentemente autorizzata a non procedere all'alienazione”**. In forza di tale norma, pertanto, le Pubbliche Amministrazioni sono esonerate fino al 2021 dall'obbligo di alienare le società pubbliche che siano *in bonis* nell'ultimo triennio, anche qualora non rispettino gli altri parametri di cui all'art. 20.

Con la Determinazione presidenziale d'urgenza n. 21 del 23 dicembre 2019, ratificata con la delibera G.C. n. 32 del 10 gennaio 2020, sono state approvate la relazione ordinaria annuale di analisi dell'assetto complessivo delle partecipazioni pubbliche detenute al 31 dicembre 2018, ai sensi dell'art. 20, comma 1, nonché la relazione di cui al comma 4



CAMERA DI COMMERCIO
MAREMMA E TIRRENO



dell'art. 20 sui risultati conseguiti in riferimento al provvedimento di revisione ordinaria approvato con la delibera G.C. n. 135 del 4 dicembre 2018.

Con il presente provvedimento, predisposto ai sensi dell'art. 20 del T.U.S.P.P., la Camera di Commercio effettua dunque un'analisi dell'assetto complessivo delle società in cui detiene partecipazioni e delle quali conferma il mantenimento, indicando per ciascuna di esse i parametri anche contabili, aggiornati sulla base dei bilanci di esercizio al 31 dicembre 2019, ove disponibili.

Sezione 1 – Schema delle partecipazioni detenute

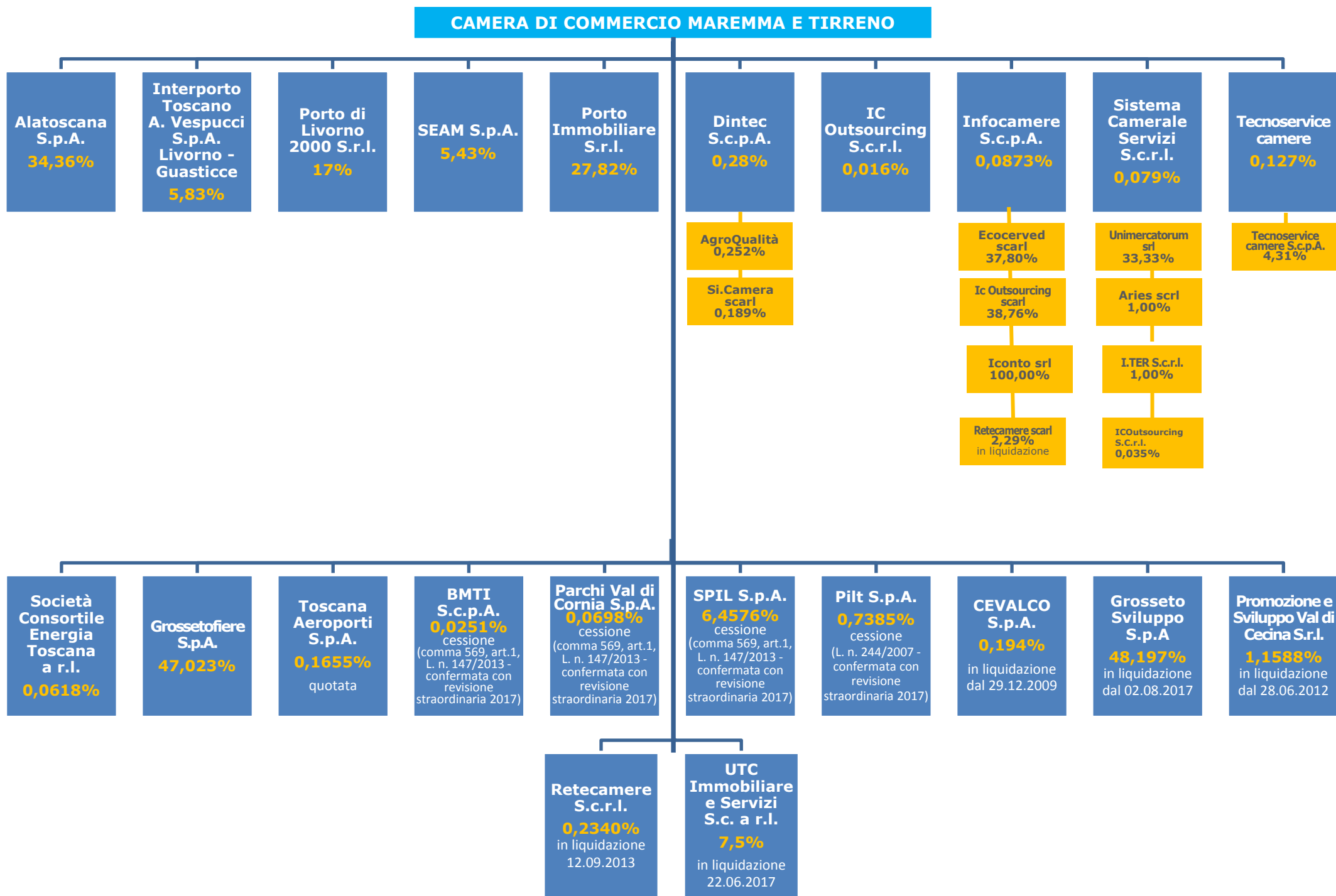



Sezione 2 - Ricognizione delle partecipazioni detenute con indicazione dell'esito

Alla data del 15 dicembre 2020, la Camera di Commercio è socia direttamente di **n. 22 Società** e indirettamente di **n. 6 Società**, partecipate tramite società in house.

Nel computo delle partecipate indirette non sono state calcolate le società partecipate anche in via diretta dalla Camera di Commercio.

Partecipazioni dirette

Nome partecipata	Codice fiscale	Quota di partecipazione	Breve descrizione	Esito della ricognizione
Alatoscana S.p.A.	01817930488	34,36%	Gestione Aeroporto e servizi Aeroportuali	Mantenimento senza di interventi
Interporto Toscano A. Vespucci S.p.A. Livorno - Guasticce	00882050495	5,83%	Progettazione, la esecuzione, costruzione e allestimento di un interporto	Mantenimento senza interventi
Porto di Livorno 2000 S.r.l.	01203680499	17%	Esercizio delle attività portuale e ricettive relative al traffico passeggeri da e per il Porto di Livorno e servizio di vigilanza	Mantenimento senza interventi
SEAM S.p.A.	00950780536	5,43%	Gestione dell'attività aeroportuale nell'aeroporto civile di Grosseto.	Mantenimento senza interventi
Porto Immobiliare S.r.l.	01680870498	27,82%	Gestione amministrativa di beni immobili	Mantenimento senza interventi
Dintec	04338251004	0,27%	Supporto e promozione sui	Mantenimento senza



S.c.p.A.			temi dell'innovazione tecnologica, certificazione e qualità	interventi
IC Outsourcing S.c.r.l.	04408300285	0,016%	Supporto ai temi della gestione dei flussi documentali	Mantenimento senza interventi
Infocamere S.c.p.A.	02313821007	0,0873 %	Gestione del sistema informatico nazionale, supporto e consulenza informatica, elaborazione dati	Mantenimento senza interventi
Sistema Camerale Servizi S.c.r.l.	12620491006	0,079%	Supporto per lo sviluppo e la realizzazione delle funzioni e delle attività di interesse del Sistema camerale italiano	Mantenimento senza interventi di razionalizzazione
Tecnoservice camere S.c.p.A.;	04786421000	0,127%	Supporto e consulenza nel settore immobiliare	Mantenimento senza interventi
Società Consortile Energia Toscana, Società Consortile a Responsabilità Limitata	05344720486	0,0618 %	Acquisto dell'energia necessaria a soddisfare il bisogno dei consorziati alle migliori condizioni reperibili sul mercato nazionale e/o estero	Mantenimento senza interventi
Grosseto Fiere S.p.A.	01074240530	47,023 %	Organizzazione e la gestione di fiere	Mantenimento senza interventi
Toscana Aeroporti S.p.A.	00403110505	0,1655 %	Servizi relativi all'esercizio dell'Aeroporto di Firenze-Pretola Amerigo Vespucci, dell'Aeroporto di Pisa Galileo Galilei e di altri eventuali aeroporti	Mantenimento senza interventi
BMTI S.c.p.A.	06044201009	0,0251 %	Gestione della Borsa Merci Telematica	Cessione ex art.1, comma 569, L. n. 143/2017
Parchi Val di Cornia S.p.A.	01091280493	0,0698 %	Gestione parchi naturali e archeologici e editoria di libri	Cessione ex art.1, comma 569, L. n. 143/2017



SPIL S.p.A.	80010790493	6,4576 %	Compravendita, gestione, locazione e ristrutturazione beni immobili	Cessione ex art.1, comma 569, L. n. 143/2017
PILT S.p.A.	01276000534	0,7385 %	Costruzione e ristrutturazione di beni immobili	Cessione ex art. 3, comma 29, L. n. 244/2007
CEVALCO S.P.A.	00899140495	0,194%	Organizzazione di fiere	In liquidazione
Grosseto Sviluppo S.p.A.	01064080532	48,1972 %	Promuovere iniziative per il rilancio economico, industriale e occupazionale della provincia di Grosseto,	In liquidazione
Promozione e Sviluppo Val di Cecina S.r.l.	01415520491	1,1588 %	Promozione e sviluppo del territorio dell'alta e bassa al di Cecina mediante l'organizzazione di fiere, mostre, esposizioni e convegni di carattere economico, culturale, scientifico ed artistico	In liquidazione
Retecamere S.c.r.l.	08618091006	0,2340 %	Promozione, coordinamento e realizzazione di attività e di servizi a favore del sistema delle Camere di Commercio	In liquidazione
UTC Immobiliare e Servizi S.c. a r.l.	05174060482	7,50%	Acquisto, vendita e gestione immobili	In liquidazione



Partecipazioni indirette detenute tramite Dintec S.c.p.A.

Nome partecipata	Codice fiscale	Quota di partecipazione	Breve descrizione	Esito della ricognizione
AgroQualità	050535210 00	0,252%	Supporto e promozione sui temi del Made in Italy	mantenimento senza interventi
Si.Camera scarl	126204910 06	0,189%	Supporto per lo sviluppo e la realizzazione delle funzioni e delle attività di interesse del Sistema camerale italiano	mantenimento senza interventi

Partecipazioni indirette detenute tramite Infocamere scpa

Nome partecipata	Codice fiscale	Quota di partecipazione	Breve descrizione	Esito della ricognizione
Ecocerved scarl	039913503 76	37,65%	Supporto e promozione sui temi dell'ambiente ed ecologia	mantenimento senza interventi
Ic Outsourcing scarl	044083002 85	38,59%	Supporto ai temi della gestione dei flussi documentali	mantenimento senza interventi
Iconto srl	148472410 08	100,00%	Supporto per migliorare e semplificare gli strumenti di pagamento	mantenimento senza interventi
Retecamere scarl in liquidazione	086180910 06	2,29%	Supporto e promozione della comunicazione istituzionale, organizzazione eventi, formazione, marketing territoriale	In attesa della conclusione della liquidazione



Partecipazioni indirette detenute tramite Sistema Camerale Servizi S.c.r.l.

Nome partecipata	Codice fiscale	Quota di partecipazione	Breve descrizione	Esito della ricognizione
Unimerceptorum srl	135647210 02	33,33%	Promozione e sostegno dell'Università Telematica Universitas Mercatorum	Si propone di monitorare la società per un anno prima di assumere decisioni, tenuto conto del trend in crescita del fatturato e del possibile sviluppo in conseguenza dell'incremento della didattica a distanza dovuto alla pandemia.
Aries scrll	013127203 27	1,00%	Sviluppo economico e valorizzazione del territorio	mantenimento senza interventi
I.TER S.C.R.L.	029686103 09	1,00%	Assistenza operativa al settore pubblico nell'ambito della promozione del territorio e supporto all'economia locale	mantenimento senza interventi
Ic Outsourcing Scarl	044083002 85	0,0347%	Supporto ai temi della gestione dei flussi documentali	mantenimento senza interventi

Partecipazioni indirette detenute tramite Tecnoservicecamere S.c.p.A.

Nome partecipata	Codice fiscale	Quota di partecipazione	Breve descrizione	Esito della ricognizione
Tecnoservice camere S.c.p.A.	047864210 00	4,31%	Supporto e consulenza nel settore immobiliare	mantenimento senza interventi

Sezione 3 – Informazioni di dettaglio sulle singole partecipazioni



In sede di revisione periodica ai sensi dell'art.20, comma 1 e seguenti, del D.Lgs. n. 175/2016, la Camera di Commercio decide di mantenere le seguenti società, confermando così quanto già deciso, sul punto, con la Determinazione presidenziale d'urgenza n. 21 del 23 dicembre 2019, ratificata con la delibera G.C, n. 32 del 10 gennaio 2020.

Partecipate dirette

- A1) Alatoscana S.p.A.;**
- A2) Interporto Toscano A. Vespucci S.p.A. Livorno – Guasticce;**
- A3) Porto di Livorno 2000 S.r.l.;**
- A4) SEAM S.p.A.;**
- A5) Porto Immobiliare S.r.l.;**
- A6) Dintec S.c.p.A.;**
- A7) IC Outsourcing S.c.r.l.;**
- A8) Infocamere S.c.p.A.;**
- A9) Sistema Camerale Servizi S.c.r.l.;**
- A10) Tecnoservicecamere S.c.p.A.;**
- A11) Società Consortile Energia Toscana, Società Consortile a Responsabilità Limitata;**
- A12) Grosseto Fiere S.p.A.;**
- A13) Toscana Aeroporti S.p.A.**

A1) ALATOSCANA S.P.A.

La Società gestisce l'aeroporto dell'Isola d'Elba.

Essa ha ad oggetto un'attività di produzione di servizi necessaria per il perseguimento delle finalità istituzionali dell'Ente, essendo funzionale alla promozione del turismo nel territorio della Provincia livornese. Trattasi inoltre di un servizio di interesse generale, in quanto diretto a garantire la continuità territoriale della Regione Toscana e l'accessibilità fisica ed economica al servizio aeroportuale.



E' pertanto ammissibile ai sensi del combinato disposto dell'art. 4, commi 1 e 2, lettera a T.U.S.P.P. e dell'art.2, comma 4, della L. n. 580/1993.

Nel corso dell'anno 2019 l'Aeroporto di Marina di Campo ha registrato un traffico passeggeri pari a 6.451 unità, con un incremento del 31,1% rispetto al 2018, dove aveva consuntivato 4.919 passeggeri, registrando così una buona ripresa.

Inoltre, come risulta dalla tabella tecnica relativa, i parametri di cui all'art.20, comma 2, sono stati rispettati, ad esclusione del parametro di cui alla lettera d del comma 2 dell'art. 20 (fatturato medio dell'ultimo triennio superiore a 1 milione di Euro). Al riguardo si rammenta il sopra riportato comma 5 bis nell'art.24 del D.Lgs. n. 175/2016, che così dispone: **“5-bis. A tutela del patrimonio pubblico e del valore delle quote societarie pubbliche, fino al 31 dicembre 2021 le disposizioni dei commi 4 e 5 non si applicano nel caso in cui le società partecipate abbiano prodotto un risultato medio in utile nel triennio precedente alla ricognizione. L'amministrazione pubblica che detiene le partecipazioni è conseguentemente autorizzata a non procedere all'alienazione”**. In forza di tale norma, pertanto, poiché Alatoscana ha rispettato tutti gli altri parametri di cui all'art. 20 ed essendo *in bonis* nell'ultimo triennio, la Camera di Commercio ritiene di non procedere all'alienazione, stante le valutazioni già espresse sull'utilità della Società e sulla sua funzionalità agli scopi istituzionali della Camera stessa.

Codice Fiscale	01817930488
Tipo di Società	Società per azioni
Sede legale	Campo nell'Elba (LI), Marina di Campo
Stato della Società	attiva
Attività svolta	Gestione aeroporto e servizi aeroportuali
Codice Ateco	51.10.1 P 47.26 S 67.23 S
Capitale sociale	€ 2.910.366
Valore nominale partecipazione camerale	€ 1.000.037,40
Percentuale partecipazione camerale	34,36%



Patrimonio netto al 31/12/2019	€ 2.822.195
Finalità perseguite ex art. 20 co.2, lettera a)	art. 4, comma 2, lettera a) T.U.S.P.P. e art.2, comma 4, L. n. 580/1993
N. medio dipendenti per l'anno 2018/n. amministratori (art.20, comma 2, lettera b)	9 dipendenti/Amministratore Unico
Importo complessivo compensi dei componenti dell'organo di amministrazione per l'anno 2019 come indicato nella nota integrativa	0
Numero complessivo dei componenti dell'organo di controllo al 31/12/2018	3
Importo complessivo compensi dei componenti dell'organo di controllo per l'anno 2019 come indicato in nota integrativa	Non indicato
Attività analoghe o simili a quelle svolte da altre Società partecipate (art.20, comma 2, lettera c)	no
Fatturato medio nel triennio precedente non superiore a 1.000.0000 euro (art.20, comma 2, lettera d) – Conto Economico: Voce A1 + Voce A5 dedotti i contributi in conto di esercizio	2017: € 650.298 2018: € 480.772 2019: 578.747
<i>Se non produce servizio di interesse generale</i> , risultato negativo per quattro dei cinque esercizi precedenti (art.20, comma 2, lettera e)	2015: € 13.771 2016: € 9.367 2017: € 43.423 2018: € - 93.674 2019: € 2.314
Totale costi della produzione (esercizio 2019)	€ 1.156.061
Totale costi per il personale (esercizio 2019)	€ 432.456
Necessità di contenimento di costi di	no



funzionamento (art.20, comma 2, lettera g)	
Necessità di aggregazione con altre società (art.20, comma 2, lettera g)	no
Esito della ricognizione	Mantenuta senza misure di razionalizzazione

A2) INTERPORTO TOSCANO A. VESPUCCI S.P.A. LIVORNO – GUASTICCE

Quanto alle previsioni del D.Lgs. n. 175/2016, **Interporto è ammissibile, ai sensi del combinato disposto dell'art. 4, commi 1 e 2, lettera a del T.U.S.P.P. e dell'art. 2, comma 4, L. n. 580/1993.** Da un lato, infatti, l'offerta dei servizi offerti dalla Società è svolta in condizioni di accessibilità economica e fisica e di continuità, così da garantire l'omogeneità dello sviluppo economico del territorio di riferimento. Dall'altro lato, l'Interporto costituisce un'infrastruttura di interesse economico generale a livello locale, regionale e nazionale.

Risulta rispettato sia il parametro di cui all'art. 20, comma 2, lettera a (numero dipendenti superiore al numero degli amministratori), sia quello di cui alla lettera d, relativamente al fatturato medio dell'ultimo triennio, quale risultante dai bilanci 2017, 2018 e 2019.

Trattandosi di un servizio di interesse generale, il requisito di cui all'art. 20, comma 2, lettera e (risultato di esercizio) non rileva. Si evidenzia tuttavia che gli esercizi 2017 2018 e 2019 si sono tutti chiusi con utili. Gli utili 2019, pur notevolmente ridotti rispetto a quelli 2018, confermano il trend positivo degli ultimi anni, improntati all'efficientamento e alla riduzione della spesa corrente resasi possibile dalla riduzione dell'indebitamento.

I risultati degli ultimi tre anni hanno permesso di coprire integralmente le perdite pregresse portate a nuovo, ragione per la quale, sin dal 2018, il patrimonio netto è tornato superiore al capitale sociale.

Si rammenta che Interporto, in data 26 ottobre 2016, aveva presentato ai sensi dell'art. 67, comma 3, lettera d) della Legge Fallimentare, un piano di risanamento dell'impresa, approvato dalle Banche creditrici, che proponeva una manovra finanziaria diretta al rientro dell'esposizione debitoria entro il 2022, accettato dai creditori bancari e che prevede che nessuno dei soci venga liquidato prima del completamento del piano. Per tale motivo, tra l'altro, onde consentire



l'attuazione del piano, la Camera di Commercio ne ha sempre deliberato il mantenimento, pur non avendo mai sottoscritto alcuno degli aumenti di capitale deliberati e prorogati dalla Società. La Camera di Commercio con lettera del 3 maggio 2019 ha proposto a tutti i soci pubblici un incontro allo scopo di definire forme di controllo pubblico congiunto, in considerazione del fatto che la maggioranza del capitale sociale è complessivamente detenuta da una pluralità di Pubbliche Amministrazioni.

A tale lettera ha fatto seguito, da parte della Regione Toscana, l'approvazione con Deliberazione del Consiglio Regionale del 18 dicembre 2019 n. 81 della Nota di aggiornamento al Documento di Economia e Finanza Regionale per l'anno 2020 nella quale si ravvisa la necessità di sottoscrivere accordi parasociali con gli altri soci pubblici al fine di formalizzare la configurazione della società come organismo a controllo pubblico. Successivamente quindi i Soci pubblici, hanno avviato, su iniziativa della Regione Toscana, un'attività congiunta di redazione e formalizzazione di un patto parasociale, tuttora in corso di definizione, attività alla quale anche la Camera di Commercio ha attivamente partecipato.

Codice Fiscale	00882050495
Tipo di Società	Società per azioni
Sede legale	Collesalveti (LI)
Stato della società	attiva
Attività svolta	La progettazione, la esecuzione, costruzione e allestimento di un interporto, inteso quale complesso organico di strutture e servizi integrati e finalizzati allo scambio di merci tra le diverse modalità di trasporto.
Capitale sociale	€ 22.458.263,10
Codice Ateco	42.99.09 P
Valore nominale partecipazione camerale	€ 1.309.742,56
Percentuale partecipazione camerale	5,83%
Patrimonio netto al 31/12/2019	€ 22.999.802



Finalità perseguite ex art. 4 (art. 20, co.2, lettera a)	art. 4, comma 2, lettera a) del T.U.S.P.P e art.2, comma 4, L. n. 580/1993
N. medio dipendenti per l'anno 2018/n. amministratori (art.20, comma 2, lettera b)	7 dipendenti/ 5 amministratori
Importo complessivo compensi dei componenti dell'organo di amministrazione per l'anno 2019 come indicato nella nota integrativa	€ 107.640
Numero complessivo dei componenti dell'organo di controllo al 31/12/2019	3
Importo complessivo dei compensi dell'organo di controllo al 31/12/2019	€ 26.520
Attività analoghe o simili a quelle svolte da altre Società partecipate (art.20, comma 2, lettera c)	no
Fatturato medio nel triennio precedente non superiore a 1.000.000 euro (art.20, comma 2, lettera d) - Conto Economico: Voce A1 + Voce A5 dedotti i contributi in conto di esercizio	2017: € 6.467.154 2018: € 9.422.687 2019: € 7.644.567
<i>Se non produce servizio di interesse generale, risultato negativo per quattro dei cinque esercizi precedenti (art.20, comma 2, lettera e)</i>	2015: € - 3.223.521 2016: - € 469.367 2017: € 204.198 2018: € 3.587.045 2019: € 55.841
Totale costi della produzione (esercizio 2019)	€ 4.086.301
Totale costi per il personale (esercizio 2019)	€ 583.337
Necessità di contenimento di costi di funzionamento (art.20, comma 2, lettera g)	no
Necessità di aggregazione con altre società (art.20, comma 2, lettera g)	no



Esito della ricognizione	Mantenuta senza misure di razionalizzazione
Note	

A3) PORTO DI LIVORNO 2000 S.R.L.

La società Porto di Livorno 2000 S.r.l. fu costituita dall'ex Autorità Portuale di Livorno nel 1997 e l'Ente camerale ne entrò a far parte già nel 1997, mediante il conferimento di beni immobili di cui era proprietaria situati Porto di Livorno.

La Società era a totale partecipazione pubblica, con capitale sociale ripartito tra l'Autorità di Sistema Portuale del Mar Tirreno Settentrionale, ex Autorità Portuale di Livorno, per il 72,18% e la Camera di Commercio della Maremma e del Tirreno, ex Camera di Commercio di Livorno, per il 27,82% del capitale sociale.

La Società è la diretta affidataria del servizio di gestione della stazione marittima del Porto di Livorno e di supporto ai passeggeri ed ai croceristi, e detiene a tal scopo, la concessione sul Porto dei beni demaniali strumentali all'erogazione di tali servizi.

La Camera di Commercio, nelle periodiche revisioni che ha effettuato, ne ha sempre confermato il mantenimento in quanto la società gestisce un servizio di interesse generale e la partecipazione si ritiene **ammissibile ai sensi dell'art. 4, commi 1 e 2, lettera a), T.U.S.P.P. e dell'art.2, comma 4, L. n. 580/1993.**

La Camera di Commercio effettua un costante monitoraggio sulla Società tramite il suo Segretario Generale, Dott. Pierluigi Giuntoli, consigliere nella Società, che periodicamente informa la Giunta e tramite il Sindaco Dott. Giovannini, nominato direttamente dalla Camera di Commercio.

Dal lato crocieristico nell'anno 2019 Livorno si è confermato il 5° Porto italiano per il numero complessivo di passeggeri (11° Porto nel Mediterraneo), e il 3° per i passeggeri in transito, in numeri, i passeggeri in transito e home port sono stati 832.121 (con un aumento di circa il 6% rispetto al 2018), a fronte di 379 scali (354 nel 2018). Per quanto riguarda il traffico traghetti si è registrato un leggero aumento dei volumi rispetto al 2018 (circa il 2%). Il numero dei passeggeri è stato di 1.935.987, con 752.819 veicoli.



Il nuovo Consiglio di Amministrazione, nominato il 2 maggio 2019 al termine della procedura di privatizzazione della Società con la cessione delle quote rappresentanti il 66% del capitale sociale alla Livorno Terminals S.r.l. ha posto in essere varie operazioni gestionali nell'anno di riferimento. In particolare, ha internato vari servizi e gestito in maniera più scrupolosa l'affidamento delle consulenze.

Il bilancio di esercizio 2019 non è stato tuttavia approvato, quindi la scheda tecnica in calce riporta i dati relativi all'esercizio 2018.

La Camera di Commercio esercita un costante controllo sulla Società anche tramite un suo rappresentante, il Segretario Generale Dott. Pierluigi Giuntoli, quale componente del Consiglio di Amministrazione della stessa.

Codice Fiscale	01203680499
Tipo di Società	Società a responsabilità limitata
Sede legale	Livorno
Stato della società	attiva
Attività svolta	Esercizio delle attività portuale e ricettive relative al traffico passeggeri da e per il Porto di Livorno e servizio di vigilanza.
Codice Ateco P	52.22.09 P 80.1 S
Capitale sociale	€ 2.800.000
Valore nominale partecipazione camerale	€ 476.000
Percentuale partecipazione camerale	17%
Patrimonio netto al 31/12/2018	€ 3.895.751
Finalità perseguite ex art. 4 (art. 20, co.2, lettera a)	Art. 4, comma 2, lettera a), D.Lgs. n. 175/2016 e art.2, comma 4, L. n. 580/1993



N. medio dipendenti per l'anno 2018/n. amministratori (art.20, comma 2, lettera b)	101 dipendenti/ 5 amministratori
Importo complessivo dei compensi dell'organo di amministrazione per l'anno 2018 come indicato nella nota integrativa	€ 136.889
Numero complessivo dei componenti dell'organo di controllo al 31/12/2018	3
Importo complessivo dei compensi dell'organo di controllo per l'anno 2018, come indicato in nota integrativa	€ 62.400
Attività analoghe o simili a quelle svolte da altre Società partecipate (art.20, comma 2, lettera c)	no
Fatturato medio nel triennio precedente non superiore a 1.000.000 euro (art.20, comma 2, lettera d) - Conto Economico: Voce A1 + Voce A5 dedotti i contributi in conto di esercizio	2016: € 13.245.184 2017: € 12.497.774 2018: € 13.789.363
<i>Se non produce servizio di interesse generale</i> , risultato negativo per quattro dei cinque esercizi precedenti (art.20, comma 2, lettera e)	2014: € 680.340 2015: € 173.637 2016: € 441.831 2017: € 113.400 2018: € 253.385
Totale costi della produzione (esercizio 2018)	€ 13.360.729
Totale costi per il personale (esercizio 2018)	€ 5.539.602
Necessità di contenimento di costi di funzionamento (art.20, comma 2, lettera g)	no
Necessità di aggregazione con altre società (art.20, comma 2, lettera g)	no



Esito della ricognizione	Mantenuta senza misure di razionalizzazione
Note	Non è stato approvato il bilancio relativo all'esercizio 2019

A4) SOCIETÀ ESERCIZIO AEROPORTO MAREMMA SEAM S.P.A.

SEAM S.p.A. è ritenuta strategica per il perseguimento delle finalità istituzionali dell'Ente di sviluppo e promozione del turismo nella Provincia di Grosseto e svolge un servizio che si configura di interesse generale. In considerazione di questo, è ammissibile ai sensi del combinato disposto dell'art. 4, commi 1 e 2, lett. a) T.U.S.P.P. e dell'art.2, comma 4, della L. n. 580/1993.

Deve rammentarsi inoltre che la Società è stata individuata come strategica dal Socio Regione Toscana dal D.P.G.R. n. 141/2017.

La Società, comunque, è conforme ai requisiti di cui all'art.20, comma 2, del Testo unico, come risultante dalla tabella tecnica a seguire, ad esclusione del parametro di cui alla lettera d (fatturato superiore a 1 milione di Euro).

Al riguardo si rammenta il sopra riportato comma 5 bis nell'art.24 del D.Lgs. n. 175/2016, che così dispone: ***“5-bis. A tutela del patrimonio pubblico e del valore delle quote societarie pubbliche, fino al 31 dicembre 2021 le disposizioni dei commi 4 e 5 non si applicano nel caso in cui le società partecipate abbiano prodotto un risultato medio in utile nel triennio precedente alla ricognizione. L'amministrazione pubblica che detiene le partecipazioni è conseguentemente autorizzata a non procedere all'alienazione”***. In forza di tale norma, pertanto, poiché SEAM ha rispettato tutti gli altri parametri di cui all'art. 20 ed essendo in bonis nell'ultimo triennio, la Camera di Commercio ritiene di non procedere all'alienazione, stante le valutazioni già espresse sull'utilità della Società e sulla sua funzionalità agli scopi istituzionali della Camera stessa.

Infine, nonostante svolga un'attività di interesse generale, per la quale pertanto il risultato di esercizio non costituisce un criterio determinante ai sensi della lettera e del comma 2 dell'art. 20, si rammenta che il bilancio 2019 si è chiuso con utili per € 58.322.

Codice Fiscale	00950780536
----------------	-------------



Tipo di Società	Società per azioni
Sede legale	Grosseto presso l'Aerostazione Civile
Stato della società	attiva
Attività svolta	Sviluppo, progettazione, realizzazione, adeguamento, gestione, manutenzione ed uso degli impianti e delle infrastrutture per l'esercizio dell'attività aeroportuale nell'aeroporto civile di Grosseto.
Codice Ateco P	52.23
Capitale sociale	€ 2.213.860
Valore nominale partecipazione camerale	€ 120.197
Percentuale partecipazione camerale	5,4293 %
Patrimonio netto al 31/12/2019	€ 2.999.937
Finalità perseguite ex art. 4 (art.20, co.2, lettera a)	art. 4, commi 1 e 2, lettera a) T.U.S.P.P. e art.2, comma 4, della L. n. 580/1993.
N. medio dipendenti per l'anno 2019/n. amministratori (art.20, comma 2, lettera b)	5 dipendenti/ 5 amministratori
Importo complessivo dei compensi dell'organo di amministrazione per l'anno 2019 come indicato nella nota integrativa	€ 8.164
Numero complessivo dei componenti dell'organo di controllo al 31/12/2017	3
Importo complessivo dei compensi dell'organo di controllo al 31/12/2019	€ 10.039
Attività analoghe o simili a quelle svolte da altre Società partecipate (art.20, comma 2, lettera c)	No
Fatturato medio nel triennio precedente non superiore a 1.000.000 euro (art.20, comma 2,	2017: € 886.186 2018: € 886.985



lettera d) - Conto Economico: Voce A1 + Voce A5 dedotti i contributi in conto di esercizio	2019: € 784.929
<i>Se non produce servizio di interesse generale, risultato negativo per quattro dei cinque esercizi precedenti (art.20, comma 2, lettera e)</i>	2015: € 42.525 2016: € 67.158 2017: € 149.125 2018: € 61.146 2019: € 58.322
Totale costi della produzione (esercizio 2019)	€ 760.192
Totale costi per il personale (esercizio 2019)	€ 234.521
Necessità di contenimento di costi di funzionamento (art.20, comma 2, lettera g)	no
Necessità di aggregazione con altre società (art.20, comma 2, lettera g)	no
Esito della ricognizione	Mantenuta senza misure di razionalizzazione

A5) PORTO IMMOBILIARE S.R.L.

La Camera di Commercio, nelle periodiche revisioni effettuate, ha sempre confermato il mantenimento della partecipazione in Porto Immobiliare S.r.l., società ereditata dalla Camera di Commercio di Livorno e costituita con atto del 16 dicembre 2010 dalla scissione per scorporo di Porto di Livorno 2000 S.r.l.

Si tratta di Società a totale partecipazione pubblica, il cui capitale sociale, che ammonta a € 1.000.000, è ripartito tra l'Autorità di Sistema Portuale del Mar Tirreno Settentrionale, per € 721.800, pari al 72,18% e la Camera di Commercio della Maremma e del Tirreno, per € 278.200, pari al 27,82% del capitale sociale.

Essa ha per oggetto principale:

a) nel rispetto della programmazione predisposta dall'Autorità di Sistema Portuale del Mar Tirreno Settentrionale, l'ottimizzazione e la valorizzazione, in funzione della realizzazione di un



investimento secondo criteri propri di un qualsiasi operatore razionale in economia di mercato, dell'utilizzo del complesso immobiliare ubicato nel Comune di Livorno, compreso tra la Calata Sgarallino, la Calata Punto Franco e la Fortezza Vecchia, adibito principalmente al traffico dei passeggeri del Porto di Livorno – già esistente nel patrimonio della ex Camera di Commercio di Livorno e della ex Autorità Portuale di Livorno, poi conferito da detti Enti in Porto di Livorno 2000 S.r.l. e quindi assegnato alla Società mediante scissione della conferitaria, nonché:

b) la progettazione e realizzazione di un'opera pubblica, consistente nella ristrutturazione e riqualificazione dell'immobile noto come "Silos" – facente parte del complesso immobiliare sub a) – sulla base di un accordo di programma da stipularsi fra le amministrazioni pubbliche interessate.

La Società attualmente si occupa anche della gestione degli immobili ad essa conferiti dall'Ente camerale; in particolare, sta realizzando un progetto per la messa in sicurezza e la valorizzazione del Silos Granario costruito nel periodo 1918-1921.

E' pertanto ammissibile ai sensi dell'art. 4, comma 2, lettera b) e comma 3 T.U.S.P.P.

Inoltre, come risulta dalla tabella tecnica relativa, tutti i parametri di cui all'art. 20, comma 2, sono rispettati ad esclusione di quello di cui alla lettera b), relativo al rapporto tra il personale dipendente della società ed il numero dei componenti dell'organo amministrativo.

Si tratta inoltre di una Società che ha un buon andamento finanziario e che distribuisce utili di esercizio ai soci.

La Società si è dotata di Codice Etico, del Regolamento per gli acquisto del Modello 231 nonché della Relazione sulla Governance Societaria ex art. 6, comma 4, D.Lgs. n. 175/2016.

La Camera di Commercio effettua un costante monitoraggio su Porto Immobiliare S.r.l..

Codice Fiscale	01680870498
Tipo di Società	Società a responsabilità limitata
Sede legale	Livorno
Stato della società	attiva
Attività svolta	gestione amministrativa di beni immobili
Codice Ateco	68.20.01 P 52.21.5 S



Capitale sociale	€ 1.000.000
Valore nominale partecipazione camerale	€ 278.200
Percentuale partecipazione camerale	27,82%
Patrimonio netto al 31/12/2019	€ 9.742.540
Finalità perseguite ex art. 4 (art.20, co.2, lettera a)	Art.4, comma 2, lettera b) e comma 3, D.Lgs. n. 175/2016
N. medio dipendenti per l'anno 2019/n. amministratori (art.20, comma 2, lettera b)	0 dipendente/1 amministratore
Importo complessivo compensi dell'organo di amministrazione per l'anno 2019 come indicato nella nota integrativa	€ 20.000
Numero complessivo dei componenti dell'organo di controllo al 31/12/2019	3
Importo complessivo dei compensi dell'organo di controllo per l'anno 2019 come indicato nella nota integrativa	€ 13.600
Attività analoghe o simili a quelle svolte da altre Società partecipate (art.20, comma 2, lettera c)	no
Fatturato medio nel triennio precedente non superiore a 1.000.000 euro (art.20, comma 2, lettera d) - Conto Economico: Voce A1 + Voce A5 dedotti i contributi in conto di esercizio	2017: € 1.954.968 2018: € 1.273.297 2019: € 1.429.127
<i>Se non produce servizio di interesse generale</i> , risultato negativo per quattro dei cinque esercizi precedenti (art.20, comma 2, lettera e)	2015: € 263.612 2016: € 2.368.584 2017: € 571.406 2018: € 445.920 2019: € 358.761
Totale costi della produzione (esercizio	€ 984.745



2019)	
Totale costi per il personale (esercizio 2019)	0
Necessità di contenimento di costi di funzionamento (art.20, comma 2, lettera g)	no
Necessità di aggregazione con altre società (art.20, comma 2, lettera g)	no
Esito della ricognizione	Mantenimento senza interventi di razionalizzazione
Note	Si ritiene che la società, che ha un buon andamento finanziario e distribuisce annualmente utili ai propri soci, debba essere mantenuta. Il fatto che non abbia dipendenti si giustifica considerato che l'attività di gestione di beni immobili può essere svolta dall'Amministratore Unico in modo efficiente, efficace ed economico

A6) CONSORZIO PER L'INNOVAZIONE TECNOLOGICA - S.C.R.L., in forma abbreviata, **DINTEC - S.C.R.L.**

La Società appartiene al sistema camerale e svolge, tra l'altro, attività di certificazione e di consulenza per la tutela e valorizzazione dei prodotti tipici locali.

La Camera di Commercio se ne avvale per la certificazione dell'Organismo di controllo dei vini e per la valorizzazione delle filiere del *made in Italy*.

E' pertanto ammissibile ai sensi dell'art.4, commi 1 e 2, lettera d) T.U.S.P.P, in relazione all'art.2, comma 2, lettere c e d della L. n. 580/1993, come modificata dal D.Lgs. n. 219/2016 ed è rispettosa di tutti i parametri di cui al comma 2 dell'art. 20 del T.U.S.P.P., come evidenziato nella relativa tabella tecnica.



Inoltre, la partecipazione nella società non comporta oneri economici per la Camera di Commercio.

Deve rilevarsi infine che si tratta di Società *in house* ai sensi dell'art.2, comma 1, lettera o) e dell'art. 16 T.U.S.P.P..

Codice Fiscale	04338251004
Tipo di Società	Società consortile a responsabilità limitata
Sede legale	Roma
Attività svolta	servizi relativi alla diffusione di norme tecniche e per la certificazione di qualità
Codice Ateco	70.22.09 P
Capitale sociale	€ 551.473,09
Valore nominale partecipazione camerale	€ 1.513,44
Percentuale partecipazione camerale %	0,27
Patrimonio netto al 31/12/2019	€ 805.178
Finalità perseguite ex art.20, co.2, lettera a)	Art. 4, comma 2 lettera d, D.Lgs. 175/2016 e art.2, comma 2, lettere c e d, L. n. 580/1993
N. medio dipendenti per l'anno 2019/n. amministratori (art.20, comma 2, lettera b)	22 dipendenti/3
Importo complessivo compensi dei componenti dell'organo di amministrazione per l'anno 2019 come indicato nella nota integrativa	€ 26.500
Numero complessivo dei componenti dell'organo di controllo al 31/12/2019	3
Importo complessivo dei componenti dell'organo di controllo per l'anno 2019 come indicato in nota integrativa	€ 23.647
Attività analoghe o similari a quelle svolte da	no



altre Società partecipate (art.20, comma 2, lettera c)	
Fatturato medio nel triennio precedente non superiore a 1.000.000 euro (art.20, comma 2, lettera d) - Conto Economico: Voce A1 + Voce A5 dedotti i contributi in conto di esercizio	2017: € 1.810.913 2018: € 2.104.567 2019: € 2.355.028
<i>Se non produce servizio di interesse generale, risultato negativo per quattro dei cinque esercizi precedenti (art.20, comma 2, lettera e)</i>	2015: € 11.104 2016: € 7.134 2017: € 4.766 2018: € 32.552 2019: € 57.347
Totale costi della produzione (esercizio 2019)	€ 2.282.002
Totale costi per il personale (esercizio 2019)	€ 1.384.620
Necessità di contenimento di costi di funzionamento (art.20, comma 2, lettera g)	no
Necessità di aggregazione con altre società (art.20, comma 2, lettera g)	no
Esito della ricognizione	Mantenimento senza misure di razionalizzazione

A7) IC OUTSOURCING S.C. A R.L.

Trattasi di Società appartenente al sistema camerale, esercente attività di servizi volti all'immagazzinamento ed alla movimentazione di archivi cartacei nonché il loro riversamento, conservazione ed archiviazione con strumenti ottici; fornisce servizi di acquisizione ed elaborazione dati; servizi di gestione e coordinamento della conduzione degli immobili e gestione magazzino.

E' pertanto ammissibile ai sensi dell'art.4, commi 1 e 2, lettera d) T.U.S.P.P..

L'Ente ritiene necessario mantenere la partecipazione in IC Outsourcing considerato che:



- essa è conforme a tutti i requisiti di cui al comma 2 dell'art.20, come meglio illustrato nella sintesi tecnica a seguire;
- la partecipazione in IC Outsourcing non comporta oneri economici per la Camera di Commercio;
- la Società offre un ampio ed eterogeneo ventaglio di servizi che possono risultare utili per l'attività istituzionale dell'Ente camerale che, considerata la crescente esiguità delle risorse finanziarie e umane a disposizione, potrebbe non essere più in grado, in futuro, di svolgere determinate attività con il proprio personale interno.

Deve rilevarsi, infine, che si tratta di Società in house ai sensi dell'art.2, comma 1, lettera o) e dell'art. 16 T.U.S.P.P..

Codice Fiscale	04408300285
Tipo di Società	Società Consortile a Responsabilità Limitata
Sede legale	Padova
Stato della società	attiva
Attività svolta	servizi volti all'immagazzinamento ed alla movimentazione di archivi cartacei, nonché al loro riversamento, conservazione ed archiviazione con strumenti ottici; acquisizione ed elaborazione dati; gestione e coordinamento della conduzione degli immobili e gestione magazzino
Codice Ateco	63.11.19
Capitale sociale	€ 372.000
Valore nominale partecipazione camerale	€ 60,14
Percentuale partecipazione camerale	0,016%
Patrimonio netto al 31/12/2019	€ 3.330.853
Finalità perseguite ex art. 4 (art.20, co.2, lettera a)	Art.4, commi 1 e 2, lettera d) T.U.S.P.P e art.2, comma 2, L. n. 580/1993.
N. medio dipendenti per l'anno 2019/n. amministratori (art.20, comma 2, lettera b)	625 dipendenti/5 amministratori
Importo complessivo compensi dei	€ 36.000



componenti dell'organo di amministrazione per l'anno 2019 come indicato nella nota integrativa	
Numero complessivo dei componenti dell'organo di controllo al 31/12/2019	3 Collegio sindacale e Società di revisione
Importo complessivo dei compensi dell'organo di controllo al 31/12/2019	€ 18.440 (Collegio sindacale) e € 7.510 (società di revisione)
Attività analoghe o simili a quelle svolte da altre Società partecipate (art.20, comma 2, lettera c)	no
Fatturato medio nel triennio precedente non superiore a 1.000.000 euro (art.20, comma 2, lettera d) - Conto Economico: Voce A1	2017: € 13.235.008 2018: € 16.810.077 2019: € 20.956.940
<i>Se non produce servizio di interesse generale</i> , risultato negativo per quattro dei cinque esercizi precedenti (art.20, comma 2, lettera e)	2015: € 113.039 2016: € 120.258 2017: € 152.095 2018: € 31.042 2019: € 447.610
Totale costi della produzione (esercizio 2019)	€ 20.353.776
Totale costi per il personale (esercizio 2019)	€ 15.961.672
Necessità di contenimento di costi di funzionamento (art.20, comma 2, lettera g)	No
Necessità di aggregazione con altre società (art.20, comma 2, lettera g)	No
Esito della ricognizione	Mantenimento senza misure di razionalizzazione

A8) INFOCAMERE SOCIETÀ CONSORTILE DI INFORMATICA DELLE CAMERE DI COMMERCIO ITALIANE PER AZIONI



Infocamere è una società appartenente al sistema camerale strettamente necessaria per il perseguimento della maggior parte delle finalità istituzionali della Camera di Commercio, poiché realizza le infrastrutture informatiche utilizzate per erogazione dei principali servizi al pubblico, quali il sistema informatico del Registro delle Imprese, la firma digitale, i portali registro imprese.it ed impresainungiorno.it, nonché molti degli applicativi funzionali alle attività di back office delle CCIAA. **E' quindi ammissibile ai sensi dell'art.4, commi 1 e 2, lettera d) T.U.S.P.P, in relazione all'art.2, comma 2, della L. n. 580/1993.**

E' inoltre conforme a tutti parametri di cui al comma 2 dell'art. 20 del D.Lgs. n. 175/2016, come risulta dalla scheda di sintesi allegata.

Si tratta di Società *in house* ai sensi dell'art.2, comma 1, lettera o) e dell'art. 16 T.U.S.P.P. Al riguardo, il Comitato per il Controllo Analogico verifica semestralmente che l'operato della Società sia in linea con il Piano di Attività con Indirizzi Strategici approvato dall'Assemblea dei Soci.

Codice Fiscale	02313821007
Tipo di Società	Società Consortile per Azioni
Stato della società	attiva
Sede legale	Roma
Attività svolta	Gestione ed elaborazione dati, consulenza ed assistenza informatica, fornitura di prodotti e servizi anche informatici
Codice Ateco	63.11.1 P
Capitale sociale	€ 17.670.000
Valore nominale partecipazione camerale	€ 15.422,50
Percentuale partecipazione camerale	0,0873%
Patrimonio netto al 31/12/2019	€ 47.640.294
Finalità perseguite ex art. 4 (art.20, co.2, lettera a)	Art.4, commi 1 e 2, lettera d) T.U.S.P.P e art.2, comma 2, L. n. 580/1993.
N. medio dipendenti per l'anno 2019/n.	1.048 dipendenti/ 5 amministratori



amministratori (art.20, comma 2, lettera b)	
Importo complessivo compensi dei componenti dell'organo di amministrazione per l'anno 2019 come indicato nella nota integrativa	€ 120.743
Numero complessivo dei componenti dell'organo di controllo al 31/12/2019	3 + Società di revisione
Importo complessivo dei compensi dell'organo di controllo al 31/12/2019	€ 63.800 (Collegio sindacale) + 51.848 (società di revisione)
Attività analoghe o similari a quelle svolte da altre Società partecipate (art.20, comma 2, lettera c)	no
Fatturato medio nel triennio precedente non superiore a 1.000.000 euro (art.20, comma 2, lettera d) - Conto Economico: Voce A1 + Voce A5 dedotti i contributi in conto di esercizio	2017: € 86.671.596 2018: € 93.356.792 2019: € 108.046.310
<i>Se non produce servizio di interesse generale</i> , risultato negativo per quattro dei cinque esercizi precedenti (art.20, comma 2, lettera e)	2015: € 249.950 2016: € 643.020 2017: € 338.487 2018: € 252.625 2019: € 106.067
Totale costi della produzione (esercizio 2018)	€ 111.038.267
Totale costi per il personale (esercizio 2018)	€ 63.549.229
Necessità di contenimento di costi di funzionamento (art.20, comma 2, lettera g)	No
Necessità di aggregazione con altre società (art.20, comma 2, lettera g)	No
Esito della ricognizione	Mantenimento senza interventi di



	razionalizzazione
Note	Nel 2019 era stato avviato il procedimento di fusione per incorporazione di Digicamere S.c. a.r.l. in Infocamere S.c.p.A.; tale procedimento, come da previsioni, si è concluso con atto di fusione del 12 dicembre 2019.

A9) SISTEMA CAMERALE SERVIZI SOCIETÀ CONSORTILE A RESPONSABILITÀ LIMITATA, IN FORMA ABBREVIATA SI.CAMERA S.C.R.L.

Si.Camera è una società consortile a responsabilità limitata, non ha scopo di lucro ed è “organismo di diritto pubblico” ai sensi dell’articolo 3 comma 1 del D.Lgs 18 aprile 2016 n. 50. La Società è a capitale interamente pubblico ed è una struttura del Sistema Camerale Italiano, ai sensi della L. 29 dicembre 1993 n. 580 e del D.Lgs 15 febbraio 2010 n. 23 e s.m.i., strettamente indispensabile al perseguimento delle finalità istituzionali dei consorziati.

La Società realizza le iniziative decise dai consorziati per il perseguimento dei loro obiettivi programmatici, al fine di conseguire il più efficiente raggiungimento degli interessi generali del Sistema Camerale mediante la produzione di beni o servizi strumentali ai consorziati, nel rispetto delle condizioni stabilite dalle direttive europee in materia di contratti pubblici e della relativa disciplina nazionale di riferimento, nonché di servizi di committenza, ivi incluse le attività di committenza ausiliarie, apprestati a supporto di enti senza scopo di lucro e di amministrazioni aggiudicatrici di cui all’articolo 3, comma 1, lettera a), del D.Lgs n. 50 del 2016.

La Società è partecipata da una pluralità di soci, quali Camere di Commercio, unioni regionali e agenzie di sistema unitamente a Unioncamere che, curando e rappresentando gli interessi generali degli stessi, nonché sostenendo l’attività del sistema camerale in tutte le sue articolazioni, ne rappresenta la sintesi. SI.Camera effettua la parte preponderante della propria attività a favore dei propri soci, che esercitano sulla stessa un controllo analogo a quello svolto



sui propri servizi e ne determinano gli indirizzi strategici con l'approvazione dei piani di attività e sviluppo.

Si. camera ha proseguito anche per l'esercizio 2019, nel suo percorso di progressivo sviluppo e consolidamento dell'attività, dei progetti e delle iniziative, con un valore della produzione pari a 9,1 milioni di Euro, in crescita del 7% rispetto agli 8,5 milioni del 2018. L'attività di servizio nei confronti dell'amministrazione centrale è pari a 5,5 milioni di Euro (61% dei ricavi complessivi), mentre il resto dell'attività è stato realizzato direttamente per Unioncamere per quasi 2,4 milioni di Euro e a favore delle Camere di Commercio per progetti di valore complessivo pari a 1,1 milioni di Euro.

E' pertanto ammissibile ai sensi dell'art.4, commi 1 e 2, lettera d) T.U.S.P.P, in relazione all'art.2, comma 2, lettere c) e d) della L. n. 580/1993.

Risulta inoltre rispettosa di tutti i parametri di cui al comma 2 dell'art. 20.

Deve rilevarsi, infine, che si tratta di Società *in house* ai sensi dell'art.2, comma 1, lettera o) e dell'art. 16 T.U.S.P.P..

Codice Fiscale	12620491006
Tipo di Società	Società consortile a responsabilità limitata
Sede legale	Roma
Stato della società	attiva
Attività svolta	sviluppo e realizzazione delle funzioni e delle attività di interesse del sistema camerale italiano
Codice Ateco	72.2 P
Capitale sociale	€ 4.009.935
Valore nominale partecipazione camerale	€ 3.179
Percentuale partecipazione camerale	0,079%
Patrimonio netto al 31/12/2019	€ 5.265.258
Finalità perseguite ex art. 4 (art.20, co.2, lettera d)	Art.4, commi 1 e 2, lettera d) D.Lgs. n. 175/2016 e art.2, comma 2, lettere c) e d) L. n. 580/1993
N. medio dipendenti per l'anno 2019/n. amministratori (art.20, comma 2, lettera b)	69 dipendenti/3



Importo complessivo dei compensi dell'organo di amministrazione per l'anno 2019 come indicato nella nota integrativa	€ 51.202
Numero complessivo dei componenti dell'organo di controllo al 31/12/2019	3
Importo complessivo dei compensi dell'organo di controllo al 31/12/2019	€ 12.842
Attività analoghe o simili a quelle svolte da altre Società partecipate (art.20, comma 2, lettera c)	no
Fatturato medio nel triennio precedente non superiore a 1.000.000 euro (art.20, comma 2, lettera d) - Conto Economico: Voce A1 + Voce A5 dedotti i contributi in conto di esercizio	2017: € 6.152.295 2018: € 7.471.665 2019: € 8.576.862
<i>Se non produce servizio di interesse generale, risultato negativo per quattro dei cinque esercizi precedenti (art.20, comma 2, lettera e)</i>	2015: € 125.197 2016: € 52.754 2017: € 45.268 2018: € 32.428 2019: € 50.109
Totale costi della produzione (esercizio 2019)	€ 8.998.140
Totale costi per il personale (esercizio 2019)	€ 3.939.470
Necessità di contenimento di costi di funzionamento (art.20, comma 2, lettera g)	No
Necessità di aggregazione con altre società (art.20, comma 2, lettera g)	No
Esito della ricognizione	Mantenimento senza interventi di razionalizzazione
Note	



La Società fornisce servizi di global service nell'ambito della conduzione e manutenzione degli impianti, dei traslochi, oltre a servizi inerenti la progettazione degli edifici, la direzione dei lavori, il collaudo ed altre attività, anche inerenti la sicurezza, nell'ambito dell'ingegneria e dell'architettura.

La Società appare ammissibile ai sensi dell'art.4, commi 1 e 2, lettera d) T.U.S.P.P, in relazione all'art.2, comma 2, della L. n. 580/1993, come modificata dal D.Lgs. n. 219/2016.

Risultano inoltre rispettati tutti i parametri di cui al comma 2 dell'art. 20.

La Camera di Commercio della Maremma e del Tirreno si avvale dei suoi servizi, che richiedono competenze e professionalità specifiche di cui l'Ente camerale non dispone al proprio interno.

La Società consortile, secondo una prassi oramai consolidata, non richiede ai soci consorziati il versamento di contributi ordinari di funzionamento in quanto reperisce le risorse per il funzionamento societario unicamente attraverso l'autofinanziamento generato dai servizi che i soci affidano ed affideranno nel corso dell'anno alla loro Società consortile.

Si tratta di Società *in house* ai sensi dell'art.2, comma 1, lettera o) e dell'art. 16 T.U.S.P.P..

Si precisa che nella categoria "Soci" sono annoverate anche le aziende speciali e le società del sistema camerale iscritte – unitamente alle Camere di Commercio – nell'elenco delle amministrazioni che operano mediante affidamenti diretti in house a TecnoServiceCamere, come da delibera ANAC n. 848 del 2 ottobre 2018.

Codice Fiscale	04786421000
Tipo di Società	Società consortile per azioni
Sede legale	Roma
Stato della società	attiva
Attività svolta	Servizi integrati di gestione agli edifici. Assistenza e consulenza nei settori tecnico progettuali concernente l'organizzazione e la gestione degli immobili e dei patrimoni immobiliari. Assistenza e consulenza nei settori tecnico progettuali, finanziari, immobiliari concernenti la costruzione, la ristrutturazione, il monitoraggio e l'organizzazione delle



	strutture e delle infrastrutture di interesse comune dei soci. Attività di consulenza in materia di igiene e sicurezza e di medicina del lavoro sui luoghi di lavoro. Gestione patrimoniale ed immobiliare dei soci ed assistenza per i problemi del lavoro ed ecologici. Installazione, trasformazione, ampliamento e manutenzione degli impianti; facchinaggio; pulizia e disinfezione.
Codice Ateco	81.1
Capitale sociale	€ 1.318.941
Valore nominale partecipazione camerale	€ 1.680,64
Percentuale partecipazione camerale	0,1274 %
Patrimonio netto al 31/12/2019	€ 4.122.588
Finalità perseguite ex art. 4 (art.20, co.2, lettera d)	art. 4, comma 2, lettera d, D.Lgs. n. 175/2016
N. medio dipendenti per l'anno 2019/n. amministratori (art.20, comma 2, lettera b)	467 dipendenti/5 amministratori
Importo complessivo dei compensi dell'organo di amministrazione per l'anno 2019 come indicato nella nota integrativa	€ 90.844
Numero complessivo dei componenti dell'organo di controllo al 31/12/2019	3 + Società di revisione
Importo complessivo dei compensi dell'organo di controllo al 31/12/2019	€ 16.000 (Collegio sindacale) + 10.000 (Società di revisione)
Attività analoghe o simili a quelle svolte da altre Società partecipate (art.20, comma 2, lettera c)	no
Fatturato medio nel triennio precedente non superiore a € 1.000.000 (art.20, comma 2, lettera d) - Conto Economico: Voce A1 + Voce A5 dedotti i contributi in conto di esercizio	2017: € 14.587.831 2018: € 14.829.863 2019: € 15.411.429
<i>Se non produce servizio di interesse generale, risultato negativo per quattro dei cinque esercizi precedenti (art.20, comma 2, lettera e)</i>	2015: € 160.901 2016: € 139.017 2017: € 71.278 2018: € 104.690



	2019: € 155.837
Totale costi della produzione (esercizio 2019)	€ 15.161.051
Totale costi per il personale (esercizio 2019)	€ 10.707.912
Necessità di contenimento di costi di funzionamento (art.20, comma 2, lettera g)	No
Necessità di aggregazione con altre società (art.20, comma 2, lettera g)	No
Esito della ricognizione	Mantenimento senza misure di razionalizzazione

A11) SOCIETÀ CONSORTILE ENERGIA TOSCANA, SOCIETÀ CONSORTILE A RESPONSABILITÀ LIMITATA.

La Società è una centrale di committenza, ai sensi della normativa sugli appalti pubblici e opera quale soggetto avvalso di Regione Toscana-soggetto aggregatore regionale per lo svolgimento delle procedure di gara relative alle forniture di energia elettrica, gas naturale e combustibili per riscaldamento e per gli interventi di efficientamento energetico.

Ha finalità consortili e persegue la razionalizzazione dell'uso dell'energia allo scopo del più corretto impiego delle risorse naturali in armonia con la protezione dell'ambiente dall'inquinamento derivante dai residui della combustione. Svolge le proprie attività e presta i propri servizi prevalentemente nei confronti dei soci.

Pertanto, Società Consortile Energia Toscana, Società Consortile a Responsabilità Limitata è da ritenersi ammissibile ex art.4, comma 2, lettera e) (“servizi di committenza, ivi incluse le attività di committenza ausiliarie, apprestati a supporto di enti senza scopo di lucro e di amministrazioni aggiudicatrici di cui all’articolo 3, comma 1, lettera a), del decreto legislativo n. 50 del 2016”).

Inoltre, rispetta tutti i parametri previsti dal comma 2 dell’art. 20.

Alla luce di quanto sopra, si ritiene necessario mantenere tale partecipazione, tenuto anche conto del fatto che la Camera di Commercio singolarmente non potrebbe ottenere le medesime vantaggiose condizioni di fornitura.



Codice Fiscale	05344720486
Tipo di Società	Società Consortile a Responsabilità Limitata
Sedelegale	Firenze
Attività svolta	acquisto dell'energia necessaria a soddisfare il bisogno dei consorziati alle migliori condizioni reperibili sul mercato nazionale e/o estero
Codice Ateco	35.1 P
Capitale sociale	€ 92.639,75
Valore nominale partecipazione camerale	€ 57,27
Percentuale partecipazione camerale	0,0618%
Patrimonio netto al 31/12/2019	€ 526.031
Finalità perseguite ex art. 4 (art.20, co.2, lettera e)	art.4, comma 2, lettera e), D.Lgs. n. 175/2016
N. medio dipendenti per l'anno 2017/n. amministratori (art.20, comma 2, lettera b)	9 dipendenti/3 amministratori
Importo complessivo dei compensi dell'organo di amministrazione per l'anno 2019 come indicato nella nota integrativa	0
Numero complessivo dei componenti dell'organo di controllo al 31/12/2019	1
Importo complessivo dei compensi dell'organo di controllo al 31/12/2019	€ 4.000
Attività analoghe o simili a quelle svolte da altre Società partecipate (art.20, comma 2, lettera c)	no
Fatturato medio nel triennio precedente non superiore a 1.000.000 euro (art.20, comma 2, lettera d) - Conto Economico: Voce A1 + Voce	2017: € 998.187 2018: € 1.863.679 2019: € 1.678.834



A5 dedotti i contributi in conto di esercizio	
<i>Se non produce servizio di interesse generale, risultato negativo per quattro dei cinque esercizi precedenti (art.20, comma 2, lettera e)</i>	2015: € 13.776 2016: € 8.621 2017: € 153.199 2018: € 103.606 2019: € 100.027
Totale costi della produzione (esercizio 2019)	€ 1.542.776
Totale costi per il personale (esercizio 2019)	€ 508.261
Necessità di contenimento di costi di funzionamento (art.20, comma 2, lettera g)	No
Necessità di aggregazione con altre società (art.20, comma 2, lettera g)	No
Esito della ricognizione	Mantenimento senza misure di razionalizzazione

A12) GROSSETOFIERE S.P.A.

La società ha per oggetto sociale la gestione di spazi fieristici e organizzazione di eventi fieristici, esposizioni e centri di servizi alle imprese su tutto il territorio provinciale, come previsto dall'art.4, comma 7, del T.U.S.P.P..

Svolge inoltre un'attività di produzione di servizi necessaria per il perseguimento delle finalità istituzionali dell'Ente, essendo funzionale alla promozione del turismo nel territorio provinciale. E' pertanto ammissibile ai sensi dell'art. 4, comma 7, T.U.S.P.P e art. 2, comma 2, lettera d) della L. n. 580/1993.

Nel maggio 2019 la Camera di Commercio ha inviato lettere a tutti i soci pubblici per promuovere la formalizzazione di forme coordinate di controllo pubblico sulla Società

Quanto al parametro di cui all'art.20, comma 2, lett. b), occorre considerare che la richiesta proporzione tra il numero dei dipendenti e quello degli amministratori è rispettata in occasione delle manifestazioni fieristiche, quando il personale della Società assunto a tempo indeterminato viene integrato da collaboratori assunti con contratti a termine.

Non risultano rispettati i due parametri relativi:



- al fatturato medio 2017, 2018 e 2019, che dovrebbe essere superiore a 1 milione di Euro e che è stato invece pari ad € 929.976,33;
- al fatto che la società dovrebbe aver registrato utili in 4 degli ultimi 5 esercizi di bilancio, mentre il 2018 e 2019 si sono chiusi in perdita.

Tuttavia, la Camera di Commercio ritiene, stante anche l'epidemia Covid-19, che ha avuto forti impatti negativi sull'economia complessiva del 2020, che sia necessario, quantomeno in questa fase, il mantenimento della partecipazione, al fine di consentire un tentativo di recupero dell'operatività della Società, che può rappresentare un importante strumento di sviluppo economico del territorio e che, del resto, non comporta oneri economici per la Camera di Commercio.

Tuttavia, in considerazione del mancato rispetto dei parametri sopra indicati, la Camera di Commercio si impegna a monitorare più strettamente la Società, richiedendo chiarimenti agli amministratori e rinvia alla prossima revisione periodica, che sarà effettuata nel 2021, l'eventuale decisione in ordine alla cessione della partecipazione ivi detenuta.

Si rammenta infine che la Camera di Commercio ha un proprio rappresentante nel Consiglio di Amministrazione, nella persona del Presidente Dott. Masini.

Codice Fiscale	01074240530
Tipo di Società	Società per azioni
Sede legale	Grosseto
Stato della Società	attiva
Attività svolta	Organizzazione e la gestione di fiere, esposizioni e centri di servizi alle imprese su tutto il territorio provinciale
Codice Ateco P	82.3
Capitale sociale	€ 3.768.521,57
Valore nominale partecipazione camerale	€ 1.772.074,37
Percentuale partecipazione camerale	47,023%
Patrimonio netto al 31/12/2019	€ 3.055.946
Finalità perseguite ex art. 4 (art.20, co.2, lettera a)	Art.4, comma 7, D.Lgs. n. 175/2016 e art. 2, comma 2, lettera d, L. n. 580/1993



N. medio dipendenti per l'anno 2018/n. amministratori (art.20, comma 2, lettera b)	4 dipendenti/ 5 Amministratori
Importo complessivo compensi dei componenti dell'organo di amministrazione per l'anno 2019, come indicato nella nota integrativa	€ 12.000
Numero complessivo dei componenti dell'organo di controllo al 31/12/2019	3
Importo complessivo dei compensi dell'organo di controllo per l'anno 2019 come indicato in nota integrativa	€ 15.420
Attività analoghe o simili a quelle svolte da altre Società partecipate (art.20, comma 2, lettera c)	No
Fatturato medio nel triennio precedente non superiore a 1.000.000 euro (art.20, comma 2, lettera d) - Conto Economico: Voce A1 + Voce A5 dedotti i contributi in conto di esercizio	2017: € 1.016.119 2018: € 926.331 2019: € 847.479 (fatturato medio: € 929.976,33)
<i>Se non produce servizio di interesse generale</i> , risultato negativo per quattro dei cinque esercizi precedenti (art.20, comma 2, lettera e)	2015: € 8.342 2016: € 3.205 2017: € 1.621 2018: - € 169.904 2019: - € 234.515
Totale costi della produzione (esercizio 2019)	€ 1.195.9664
Totale costi per il personale (esercizio 2019)	€ 184.354
Necessità di contenimento di costi di funzionamento (art.20, comma 2, lettera g)	No



Necessità di aggregazione con altre società (art.20, comma 2, lettera g)	No
Esito della ricognizione	La Camera di Commercio monitorerà più strettamente la Società, richiedendo chiarimenti agli amministratori ed, in particolare, al proprio rappresentante e rinvia alla prossima revisione periodica, che sarà effettuata nel 2021, l'eventuale decisione in ordine alla cessione della partecipazione ivi detenuta.
Note	

A13) TOSCANA AEROPORTI S.P.A.

Toscana Aeroporti S.p.A. è la società di gestione degli scali aeroportuali di Firenze e Pisa. E' stata costituita il 1^ giugno 2015 a seguito della fusione di AdF - Aeroporto di Firenze S.p.A. (società di gestione dello scalo A. Vespucci di Firenze) e SAT - Società Aeroporto Toscano S.p.A. (società di gestione dello scalo G. Galilei di Pisa). Le azioni della Società sono quotate in Borsa; di conseguenza, ai sensi del comma 3 dell'art. 26, rubricato "*Disposizioni transitorie*", del D.Lgs. n. 175/2016, che stabilisce che "*le pubbliche amministrazioni possono comunque mantenere le partecipazioni in società quotate detenute al 31 dicembre 2015*", la Camera di Commercio, che deteneva già le azioni della Società a tale data, può in ogni caso mantenerle, senza necessità di verifica del rispetto dei parametri di cui all'art. 20 del T.U.S.P.P.

Partecipate indirette

1. Agroqualità S.p.A.
2. Sistema Camerale Servizi S.c. a r.l. (partecipata anche direttamente)
3. Ecocerved S.c.a.r.l.



4. IC Outsourcing S.c. a r.l. (partecipata anche direttamente)
5. Iconto S.r.l.
6. Retecamere S.c. a r.l. in liquidazione (partecipata anche direttamente)
7. Unimercatorum S.r.l.
8. Aries S.c.r.l.
9. I.Ter S.c.r.l.
10. Tecnoservicecamere S.c.p.A. (partecipate anche direttamente e indirettamente tramite azioni proprie)

1. Agroqualità S.p.A.

DATI ANAGRAFICI DELLA PARTECIPATA

NOME DEL CAMPO	
Codice Fiscale	05053521000
Denominazione	SOCIETA' PER LA CERTIFICAZIONE DELLA QUALITA' NELL'AGROALIMENTARE SOCIETA' PER AZIONI IN BREVE AGROQUALITA' S.P.A.
Anno di costituzione della società	1995
Forma giuridica	Società per azioni
Tipo di fondazione	Scegliere un elemento.
Altra forma giuridica	
Stato della società	La società è attiva
Anno di inizio della procedura⁽¹⁾	
Società con azioni quotate in mercati regolamentati⁽²⁾	NO
Società che ha emesso strumenti finanziari quotati in mercati regolamentati (ex TUSP)⁽²⁾	NO
La società è un GAL⁽²⁾	NO



SEDE LEGALE DELLA PARTECIPATA

NOME DEL CAMPO	
Stato	Italia
Provincia	ROMA
Comune	ROMA
CAP *	00144
Indirizzo *	VIALE CESARE PAVESE 305
Telefono *	
FAX *	
Email *	AGROQUALITA@LEGALMAIL.IT

*campo con compilazione facoltativa

SETTORE DI ATTIVITÀ DELLA PARTECIPATA

La lista dei codici Ateco è disponibile al link <http://www.istat.it/it/strumenti/definizioni-e-classificazioni/ateco-2007>

NOME DEL CAMPO	
Attività 1	CONTROLLO DI QUALITÀ E CERTIFICAZIONE DI PRODOTTI, PROCESSI E SISTEMI (M.71.20.21)
Peso indicativo dell'attività %	100%

ULTERIORI INFORMAZIONI SULLA PARTECIPATA

NOME DEL CAMPO	
Società in house	no
Previsione nello statuto di limiti sul fatturato ⁽³⁾	no



NOME DEL CAMPO	
Società contenuta nell'allegato A al D.Lgs. n. 175/2016	no
Società a partecipazione pubblica di diritto singolare (art.1, c. 4, lett. A)	no
Riferimento normativo società di diritto singolare ⁽³⁾	
La partecipata svolge attività economiche protette da diritti speciali o esclusivi insieme con altre attività svolte in regime di mercato	no
Riferimento normativo società con diritti speciali o esclusivi insieme con altre attività svolte in regime di mercato ⁽³⁾	
Società esclusa dall'applicazione dell'art. 4 con DPCM (art. 4, c. 9)	no
Società esclusa dall'applicazione dell'art. 4 con provvedimento del Presidente della Regione o delle Prov. Autonome (art. 4, c. 9)	no
Riferimento normativo atto esclusione ⁽⁴⁾	

DATI DI BILANCIO PER LA VERIFICA TUSP

NOME DEL CAMPO	Anno 2019
Tipologia di attività svolta	Attività produttive di beni e servizi
Numero medio di dipendenti	35
Numero dei componenti dell'organo di amministrazione	10



NOME DEL CAMPO	Anno 2019
Compenso dei componenti dell'organo di amministrazione	37.600
Numero dei componenti dell'organo di controllo	3
Compenso dei componenti dell'organo di controllo	22.990 ai sindaci e 12.000 alla società di revisione

NOME DEL CAMPO	2019	2018	2017	2016	2015
Approvazione bilancio	sì	sì	sì	sì	sì
Risultato d'esercizio	207.605	2.594	63.402	81.723	23.683

Attività produttive di beni e servizi o Distretti tecnologici

NOME DEL CAMPO	2019	2018	2017
A1) Ricavi delle vendite e delle prestazioni	7.544.358	5.478.510	4.613.569
A5) Altri Ricavi e Proventi	26.925	20.250	100.662
di cui Contributi in conto esercizio	0	0	0

QUOTA DI POSSESSO (quota diretta e/o indiretta)

NOME DEL CAMPO	INDICAZIONI PER LA COMPILAZIONE
Tipologia di Partecipazione	Partecipazione diretta
Quota diretta ⁽⁵⁾	
Codice Fiscale Tramite ⁽⁶⁾	04338251004



NOME DEL CAMPO	INDICAZIONI PER LA COMPILAZIONE
Denominazione Tramite (organismo) (6)	Dintec scarl
Quota detenuta dalla Tramite nella società (7)	0,252%

QUOTA DI POSSESSO – TIPO DI CONTROLLO

NOME DEL CAMPO	INDICAZIONI PER LA COMPILAZIONE
Tipo di controllo	nessuno

INFORMAZIONI ED ESITO PER LA RAZIONALIZZAZIONE

NOME DEL CAMPO	INDICAZIONI PER LA COMPILAZIONE
Partecipazione ancora detenuta alla data di adozione del provvedimento	Si
Società controllata da una quotata	No
CF della società quotata controllante (8)	
Denominazione della società quotata controllante (8)	
La partecipata svolge un'attività di produzione di beni e servizi a favore dell'Amministrazione?	Si
Attività svolta dalla Partecipata	attività diversa dalle precedenti



NOME DEL CAMPO	INDICAZIONI PER LA COMPILAZIONE
Descrizione dell'attività	La società ha per oggetto sociale la fornitura di servizi di controllo, ispezione e certificazione relativamente ai sistemi di gestione, ai processi, ai prodotti, ai servizi, al personale, secondo schemi volontari o regolamentati da norme nazionali, comunitarie e internazionali. La società esercita le proprie attività e servizi sui temi della qualità, dell'ambiente, della sicurezza, dell'etica e per la valorizzazione del made in Italy.
Quota % di partecipazione detenuta dal soggetto privato ⁽⁹⁾	
Svolgimento di attività analoghe a quelle svolte da altre società (art.20, c.2 lett.c)	no
Necessità di contenimento dei costi di funzionamento (art.20, c.2 lett.f)	no
Necessità di aggregazione di società (art.20, c.2 lett.g)	no
L'Amministrazione ha fissato, con proprio provvedimento, obiettivi specifici sui costi di funzionamento della partecipata? (art.19, c.5) ⁽¹⁰⁾	no
Esito della ricognizione	mantenimento senza interventi
Modalità (razionalizzazione) ⁽¹¹⁾	Scegliere un elemento.
Termine previsto per la razionalizzazione ⁽¹¹⁾	
Note*	

2. Sistema Camerale Servizi S.c. a r.l. (vedasi scheda di dettaglio partecipata diretta)

3. Ecocerved S.c. a .r.l.



DATI ANAGRAFICI DELLA PARTECIPATA

NOME DEL CAMPO	
Codice Fiscale	03991350376
Denominazione	ECOCERVED SOCIETA' CONSORTILE A RESPONSABILITA' LIMITATA", O IN BREVE "ECOCERVED S.C.A.R.L
Anno di costituzione della società	1990
Forma giuridica	Società consortile a responsabilità limitata
Tipo di fondazione	Scegliere un elemento.
Altra forma giuridica	
Stato della società	La società è attiva
Anno di inizio della procedura ⁽¹⁾	
Società con azioni quotate in mercati regolamentati ⁽²⁾	NO
Società che ha emesso strumenti finanziari quotati in mercati regolamentati (ex TUSP) ⁽²⁾	NO
La società è un GAL ⁽²⁾	NO

SEDE LEGALE DELLA PARTECIPATA

NOME DEL CAMPO	
Stato	Italia
Provincia	ROMA
Comune	ROMA
CAP *	00187
Indirizzo *	PIAZZA SALLUSTIO 21
Telefono *	0516316700
FAX *	



NOME DEL CAMPO	
Email *	AMMINISTRAZIONE.ECOCERVED@PEC.IT

SETTORE DI ATTIVITÀ DELLA PARTECIPATA

La lista dei codici Ateco è disponibile al link <http://www.istat.it/it/strumenti/definizioni-e-classificazioni/ateco-2007>

NOME DEL CAMPO	
Attività 1	GESTIONE DATABASE (ATTIVITÀ DELLE BANCHE DATI) (J.63.11.2)
Peso indicativo dell'attività %	100%

ULTERIORI INFORMAZIONI SULLA PARTECIPATA

NOME DEL CAMPO	
Società in house	si
Previsione nello statuto di limiti sul fatturato ⁽³⁾	si
Società contenuta nell'allegato A al D.Lgs. n. 175/2016	no
Società a partecipazione pubblica di diritto singolare (art.1, c. 4, lett. A)	no
Riferimento normativo società di diritto singolare ⁽³⁾	
La partecipata svolge attività economiche protette da diritti speciali o esclusivi insieme con altre attività svolte in regime di mercato	no



NOME DEL CAMPO	
Riferimento normativo società con diritti speciali o esclusivi insieme con altre attività svolte in regime di mercato ⁽³⁾	
Società esclusa dall'applicazione dell'art. 4 con DPCM (art. 4, c. 9)	no
Società esclusa dall'applicazione dell'art. 4 con provvedimento del Presidente della Regione o delle Prov. Autonome (art. 4, c. 9)	no
Riferimento normativo atto esclusione ⁽⁴⁾	

DATI DI BILANCIO PER LA VERIFICA TUSP

NOME DEL CAMPO	Anno 2019
Tipologia di attività svolta	Attività produttive di beni e servizi
Numero medio di dipendenti	152
Numero dei componenti dell'organo di amministrazione	5
Compenso dei componenti dell'organo di amministrazione	17.2000
Numero dei componenti dell'organo di controllo	3
Compenso dei componenti dell'organo di controllo	18.000 (Collegio sindacale) + 8.000 (società di revisione)

NOME DEL CAMPO	2019	2018	2017	2016	2015
Approvazione bilancio	Sì	sì	sì	sì	sì



Risultato d'esercizio	185.153	215.412	256.922	177.233	445.717
-----------------------	---------	---------	---------	---------	---------

Attività produttive di beni e servizi o Distretti tecnologici

NOME DEL CAMPO	2019	2018	2017
A1) Ricavi delle vendite e delle prestazioni	9.191.615	9.085.525	8.324.440
A5) Altri Ricavi e Proventi	95.500	156.580	91.664
di cui Contributi in conto esercizio	34.309	0	38.572

QUOTA DI POSSESSO (quota diretta e/o indiretta)

NOME DEL CAMPO	INDICAZIONI PER LA COMPILAZIONE
Tipologia di Partecipazione	Partecipazione indiretta
Quota diretta ⁽⁵⁾	7,39%
Codice Fiscale Tramite ⁽⁶⁾	02313821007
Denominazione Tramite (organismo) ⁽⁶⁾	Infocamere Scpa
Quota detenuta dalla Tramite nella società ⁽⁷⁾	37,80%

QUOTA DI POSSESSO – TIPO DI CONTROLLO

NOME DEL CAMPO	INDICAZIONI PER LA COMPILAZIONE
Tipo di controllo	controllo congiunto per effetto di norme statutarie



INFORMAZIONI ED ESITO PER LA RAZIONALIZZAZIONE

NOME DEL CAMPO	INDICAZIONI PER LA COMPILAZIONE
Partecipazione ancora detenuta alla data di adozione del provvedimento	Si
Società controllata da una quotata	No
CF della società quotata controllante ⁽⁸⁾	
Denominazione della società quotata controllante ⁽⁸⁾	
La partecipata svolge un'attività di produzione di beni e servizi a favore dell'Amministrazione?	Si
Attività svolta dalla Partecipata	autoproduzione di beni o servizi strumentali all'ente o agli enti pubblici partecipanti o allo svolgimento delle loro funzioni (Art. 4, c. 2, lett. d)
Descrizione dell'attività	La società ha come oggetto la progettazione, la realizzazione, la gestione di sistemi informativi per le procedure camerali in tema di ambiente. Svolge inoltre attività di formazione, produce e distribuisce dati inerenti all'ambiente e all'ecologia.
Quota % di partecipazione detenuta dal soggetto privato ⁽⁹⁾	
Svolgimento di attività analoghe a quelle svolte da altre società (art.20, c.2 lett.c)	no
Necessità di contenimento dei costi di funzionamento (art.20, c.2 lett.f)	no
Necessità di aggregazione di società (art.20, c.2 lett.g)	no
L'Amministrazione ha fissato, con proprio provvedimento, obiettivi specifici sui costi di funzionamento della partecipata? (art.19, c.5) ⁽¹⁰⁾	no



NOME DEL CAMPO	INDICAZIONI PER LA COMPILAZIONE
Esito della ricognizione	mantenimento senza interventi
Modalità (razionalizzazione) ⁽¹¹⁾	Scegliere un elemento.
Termine previsto per la razionalizzazione ⁽¹¹⁾	
Note*	

IC Outsourcing S.c.r.l. (vedasi scheda di dettaglio della partecipata diretta)

Iconto S.r.l.

DATI ANAGRAFICI DELLA PARTECIPATA

NOME DEL CAMPO	
Codice Fiscale	14847241008
Denominazione	ICONTO SRL
Anno di costituzione della società	2018
Forma giuridica	Società a responsabilità limitata
Tipo di fondazione	
Altra forma giuridica	
Stato della società	La società è attiva
Anno di inizio della procedura ⁽¹⁾	
Società con azioni quotate in mercati regolamentati ⁽²⁾	NO
Società che ha emesso strumenti finanziari quotati in mercati regolamentati (ex TUSP) ⁽²⁾	NO



NOME DEL CAMPO	
La società è un GAL ⁽²⁾	NO

SEDE LEGALE DELLA PARTECIPATA

NOME DEL CAMPO	
Stato	Italia
Provincia	ROMA
Comune	ROMA
CAP *	00161
Indirizzo *	VIA GIOVANNI BATTISTA MORGAGNI 13
Telefono *	
FAX *	
Email *	protocollo.iconto@pec.infocamere.it

SETTORE DI ATTIVITÀ DELLA PARTECIPATA

La lista dei codici Ateco è disponibile al link <http://www.istat.it/it/strumenti/definizioni-e-classificazioni/ateco-2007>

NOME DEL CAMPO	
Attività 1	ALTRE INTERMEDIAZIONI FINANZIARIE (64.99.6)
Peso indicativo dell'attività %	100%
Attività 2 *	
Peso indicativo dell'attività % *	
Attività 3 *	
Peso indicativo dell'attività % *	



NOME DEL CAMPO	
Attività 4 *	
Peso indicativo dell'attività % *	

ULTERIORI INFORMAZIONI SULLA PARTECIPATA

NOME DEL CAMPO	
Società in house	si
Previsione nello statuto di limiti sul fatturato ⁽³⁾	si
Società contenuta nell'allegato A al D.Lgs. n. 175/2016	no
Società a partecipazione pubblica di diritto singolare (art.1, c. 4, lett. A)	no
Riferimento normativo società di diritto singolare ⁽³⁾	
La partecipata svolge attività economiche protette da diritti speciali o esclusivi insieme con altre attività svolte in regime di mercato	no
Riferimento normativo società con diritti speciali o esclusivi insieme con altre attività svolte in regime di mercato ⁽³⁾	
Società esclusa dall'applicazione dell'art. 4 con DPCM (art. 4, c. 9)	no
Società esclusa dall'applicazione dell'art. 4 con provvedimento del Presidente della Regione o delle Prov. Autonome (art. 4, c. 9)	no



NOME DEL CAMPO	
Riferimento normativo atto esclusione ⁽⁴⁾	

DATI DI BILANCIO PER LA VERIFICA TUSP

NOME DEL CAMPO	Anno 2019
Tipologia di attività svolta	Attività bancarie e finanziarie
Numero medio di dipendenti	18
Numero dei componenti dell'organo di amministrazione	3
Compenso dei componenti dell'organo di amministrazione	14.000
Numero dei componenti dell'organo di controllo	3
Compenso dei componenti dell'organo di controllo	28.800 (Collegio sindacale) + 5492 (società di revisione)

NOME DEL CAMPO	2019	2018	2017	2016	2015
Approvazione bilancio	sì	sì	sì	sì	sì
Risultato d'esercizio	57.261	-71.352	-	-	-

Attività bancarie e finanziarie

Compilare la seguente sotto-sezione se la "Tipologia di attività svolta" dalla partecipata è: "**Attività bancarie e finanziarie**".

NOME DEL CAMPO	2019	2018	2017
Interessi attivi e proventi assimilati	447.882	45.700	-



Commissioni attive	2.124.216	169.859	-
--------------------	-----------	---------	---

QUOTA DI POSSESSO (quota diretta e/o indiretta)

NOME DEL CAMPO	INDICAZIONI PER LA COMPILAZIONE
Tipologia di Partecipazione	Partecipazione indiretta
Quota diretta ⁽⁵⁾	
Codice Fiscale Tramite ⁽⁶⁾	02313821007
Denominazione Tramite (organismo) ⁽⁶⁾	Infocamere scpa
Quota detenuta dalla Tramite nella società ⁽⁷⁾	100%

QUOTA DI POSSESSO – TIPO DI CONTROLLO

NOME DEL CAMPO	INDICAZIONI PER LA COMPILAZIONE
Tipo di controllo	controllo solitario - maggioranza dei voti esercitabili nell'assemblea ordinaria

-



INFORMAZIONI ED ESITO PER LA RAZIONALIZZAZIONE

NOME DEL CAMPO	INDICAZIONI PER LA COMPILAZIONE
Partecipazione ancora detenuta alla data di adozione del provvedimento	Si
Società controllata da una quotata	No
CF della società quotata controllante ⁽⁸⁾	
Denominazione della società quotata controllante ⁽⁸⁾	
La partecipata svolge un'attività di produzione di beni e servizi a favore dell'Amministrazione?	Si
Attività svolta dalla Partecipata	autoproduzione di beni o servizi strumentali all'ente o agli enti pubblici partecipanti o allo svolgimento delle loro funzioni (Art. 4, c. 2, lett. d)
Descrizione dell'attività	La società ha per oggetto sociale la prestazione dei servizi di pagamento di cui all'articolo 1, comma 2 lettera H-Septies 1 del DL 1 settembre 1993, n 385 e smi per il perseguimento delle finalità istituzionali delle CCIAA e di Infocamere.
Quota % di partecipazione detenuta dal soggetto privato ⁽⁹⁾	
Svolgimento di attività analoghe a quelle svolte da altre società (art.20, c.2 lett.c)	no
Necessità di contenimento dei costi di funzionamento (art.20, c.2 lett.f)	no
Necessità di aggregazione di società (art.20, c.2 lett.g)	no
L'Amministrazione ha fissato, con proprio provvedimento, obiettivi specifici sui costi di funzionamento della partecipata? (art.19, c.5) ⁽¹⁰⁾	no



NOME DEL CAMPO	INDICAZIONI PER LA COMPILAZIONE
Esito della ricognizione	mantenimento senza interventi
Modalità (razionalizzazione) ⁽¹¹⁾	Scegliere un elemento.
Termine previsto per la razionalizzazione ⁽¹¹⁾	
Note*	

Retecamere S.c. a r.l. in liquidazione (vedasi scheda di dettaglio nella Relazione ex art.20, comma 4)

UNIMERCATORUM S.R.L.

DATI ANAGRAFICI DELLA PARTECIPATA

NOME DEL CAMPO	
Codice Fiscale	13564721002
Denominazione	UNIMERCATORUM SRL
Anno di costituzione della società	2015
Forma giuridica	Società a responsabilità limitata
Tipo di fondazione	Scegliere un elemento.
Altra forma giuridica	
Stato della società	La società è attiva
Anno di inizio della procedura ⁽¹⁾	
Società con azioni quotate in mercati regolamentati ⁽²⁾	NO
Società che ha emesso strumenti finanziari quotati in mercati regolamentati (ex TUSP) ⁽²⁾	NO



NOME DEL CAMPO	
La società è un GAL ⁽²⁾	NO

SEDE LEGALE DELLA PARTECIPATA

NOME DEL CAMPO	
Stato	Italia
Provincia	Roma
Comune	Roma
CAP *	00186
Indirizzo *	VIA DI SAN PANTALEO 66
Telefono *	
FAX *	
Email *	UNIMERCATORUM@LEGALMAIL.IT

SETTORE DI ATTIVITÀ DELLA PARTECIPATA

La lista dei codici Ateco è disponibile al link <http://www.istat.it/it/strumenti/definizioni-e-classificazioni/ateco-2007>

NOME DEL CAMPO	
Attività 1	SOGGETTO PROMOTORE E SOSTENITORE DELL'ATENEO TELEMATICO UNIVERSITAS MERCATORUM (82.99.99)
Peso indicativo dell'attività %	100%
Attività 2 *	
Peso indicativo dell'attività % *	
Attività 3 *	



NOME DEL CAMPO	
Peso indicativo dell'attività % *	
Attività 4 *	
Peso indicativo dell'attività % *	

*campo con compilazione facoltativa

ULTERIORI INFORMAZIONI SULLA PARTECIPATA

NOME DEL CAMPO	
Società in house	no
Previsione nello statuto di limiti sul fatturato ⁽³⁾	no
Società contenuta nell'allegato A al D.Lgs. n. 175/2016	no
Società a partecipazione pubblica di diritto singolare (art.1, c. 4, lett. A)	no
Riferimento normativo società di diritto singolare ⁽³⁾	
La partecipata svolge attività economiche protette da diritti speciali o esclusivi insieme con altre attività svolte in regime di mercato	no
Riferimento normativo società con diritti speciali o esclusivi insieme con altre attività svolte in regime di mercato ⁽³⁾	
Società esclusa dall'applicazione dell'art. 4 con DPCM (art. 4, c. 9)	no



NOME DEL CAMPO	
Società esclusa dall'applicazione dell'art. 4 con provvedimento del Presidente della Regione o delle Prov. Autonome (art. 4, c. 9)	no
Riferimento normativo atto esclusione ⁽⁴⁾	

DATI DI BILANCIO PER LA VERIFICA TUSP

NOME DEL CAMPO	Anno 2019
Tipologia di attività svolta	Attività produttive di beni e servizi
Numero medio di dipendenti	0
Numero dei componenti dell'organo di amministrazione	3
Compenso dei componenti dell'organo di amministrazione	19.760
Numero dei componenti dell'organo di controllo	3 (collegio sindacale) + società di revisione
Compenso dei componenti dell'organo di controllo	15.600 (collegio sindacale) + 5.000 società di revisione

NOME DEL CAMPO	2019	2018	2017	2016	2015
Approvazione bilancio	sì	sì	sì	sì	sì
Risultato d'esercizio	219.954	82.054	42.675	-24.749	-14.726



Attività produttive di beni e servizi o Distretti tecnologici

Compilare la seguente sotto-sezione se la “*Tipologia di attività svolta*” dalla partecipata è: “**Attività produttive di beni e servizi**” o “**Attività di promozione e sviluppo di progetti di ricerca finanziati (Distretti tecnologici)**”.

NOME DEL CAMPO		2018	2017
A1) Ricavi delle vendite e delle prestazioni	376.583	159.497	102.535
A5) Altri Ricavi e Proventi	3.351	5.635	178.706
di cui Contributi in conto esercizio		0	0

QUOTA DI POSSESSO (quota diretta e/o indiretta)

NOME DEL CAMPO	INDICAZIONI PER LA COMPILAZIONE
Tipologia di Partecipazione	Partecipazione indiretta
Quota diretta ⁽⁵⁾	
Codice Fiscale Tramite ⁽⁶⁾	12620491006
Denominazione Tramite (organismo) ⁽⁶⁾	Si.Camera scarl

QUOTA DI POSSESSO – TIPO DI CONTROLLO

NOME DEL CAMPO	INDICAZIONI PER LA COMPILAZIONE
Tipo di controllo	nessuno
	La società è controllata da Pegaso Management s.r.l.



INFORMAZIONI ED ESITO PER LA RAZIONALIZZAZIONE

NOME DEL CAMPO	INDICAZIONI PER LA COMPILAZIONE
Partecipazione ancora detenuta alla data di adozione del provvedimento	Si
Società controllata da una quotata	No
CF della società quotata controllante ⁽⁸⁾	
Denominazione della società quotata controllante ⁽⁸⁾	
La partecipata svolge un'attività di produzione di beni e servizi a favore dell'Amministrazione?	Si
Attività svolta dalla Partecipata	attività diversa dalle precedenti
Descrizione dell'attività	LA SOCIETÀ, DIETRO AUTORIZZAZIONE DEL MINISTERO DELL'UNIVERSITÀ E DELLA RICERCA, PROMUOVE E SOSTIENE L'UNIVERSITÀ TELEMATICA "UNIVERSITAS MERCATORUM", ABILITATA A RILASCIARE TITOLI ACCADEMICI, COSÌ COME PREVISTO DAL DECRETO 3 NOVEMBRE 1999, N. 509 E DAL DECRETO 22 OTTOBRE 2004 N. 270 E S.M.I., AL TERMINE DI CORSI DI STUDIO EROGATI PREVALENTEMENTE A DISTANZA. LA SOCIETÀ È STATA COSTITUITA NEL MESE DI OTTOBRE 2015.
Quota % di partecipazione detenuta dal soggetto privato ⁽⁹⁾	
Svolgimento di attività analoghe a quelle svolte da altre società (art.20, c.2 lett.c)	no
Necessità di contenimento dei costi di funzionamento (art.20, c.2 lett.f)	no



NOME DEL CAMPO	INDICAZIONI PER LA COMPILAZIONE
Necessità di aggregazione di società (art.20, c.2 lett.g)	no
L'Amministrazione ha fissato, con proprio provvedimento, obiettivi specifici sui costi di funzionamento della partecipata? (art.19, c.5) ⁽¹⁰⁾	no
Esito della ricognizione	mantenimento senza interventi
Modalità (razionalizzazione) ⁽¹¹⁾	Scegliere un elemento.
Termine previsto per la razionalizzazione ⁽¹¹⁾	
Note*	<p>LA SOCIETA' RISULTA PRIVA DI DIPENDENTI E LA MEDIA DEL FATTURATO DELL'ULTIMO TRIENNIO E' INFERIORE AL LIMITE INDICATO DALLA NORMA, PERTANTO SI TROVA NELLE CONDIZIONI DI CUI ALL'ART. 20, COMMA 2 LETTERA B) E D).</p> <p>TENUTO CONTO CHE LA SOCIETA' HA OPERATO SOLO PER QUATTRO ANNI, CHE IL TREND DEL FATTURATO E' IN CRESCITA E CHE SI IPOTIZZA UN ULTERIORE SVILUPPO DELLE UNIVERSITA' TELEMATICHE ANCHE PER EFFETTO DELL'ATTUALE PANDEMIA CHE FAVORISCE LA DIDATTICA A DISTANZA, SI PROPONE DI MONITORARE LA SOCIETA' PER IL PROSSIMO ANNO PRIMA DI ASSUMERE DECISIONI.</p>

Aries S.c.r.l.

Scheda di dettaglio

DATI ANAGRAFICI DELLA PARTECIPATA

NOME DEL CAMPO	
Codice Fiscale	01312720327



NOME DEL CAMPO	
Denominazione	ARIES SCPA
Anno di costituzione della società	2018
Forma giuridica	Società consortile a responsabilità limitata
Tipo di fondazione	
Altra forma giuridica	
Stato della società	La società è attiva
Anno di inizio della procedura ⁽¹⁾	
Società con azioni quotate in mercati regolamentati ⁽²⁾	No
Società che ha emesso strumenti finanziari quotati in mercati regolamentati (ex TUSP) ⁽²⁾	No
La società è un GAL ⁽²⁾	No

⁽¹⁾ Compilare il campo “Anno di inizio della procedura” solo se nel campo “Stato della società” è stato selezionato un elemento diverso da “La società è attiva”.

⁽²⁾ Nell’applicativo le società emittenti azioni o strumenti finanziari in mercati regolamentati e i Gruppi di Azione Locale (GAL) sono individuate mediante elenchi ufficiali.

SEDE LEGALE DELLA PARTECIPATA

NOME DEL CAMPO	
Stato	Italia
Provincia	TRIESTE
Comune	TRIESTE
CAP *	34121
Indirizzo *	PIAZZA DELLA BORSA 14
Telefono *	
FAX *	



NOME DEL CAMPO	
Email *	aries@pec.vg.camcom.it

*campo con compilazione facoltativa

SETTORE DI ATTIVITÀ DELLA PARTECIPATA

La lista dei codici Ateco è disponibile al link <http://www.istat.it/it/strumenti/definizioni-e-classificazioni/ateco-2007>

NOME DEL CAMPO	
Attività 1	ALTRE ATTIVITA' DI CONSULENZA IMPRENDITORIALE E ALTRA CONSULENZA AMMINISTRATIVO-GESTIONALE E PIANIFICAZIONE AZIENDALE (70.22.09)
Peso indicativo dell'attività %	100%
Attività 2 *	
Peso indicativo dell'attività % *	
Attività 3 *	
Peso indicativo dell'attività % *	
Attività 4 *	
Peso indicativo dell'attività % *	

ULTERIORI INFORMAZIONI SULLA PARTECIPATA

NOME DEL CAMPO	
Società in house	si
Previsione nello statuto di limiti sul fatturato ⁽³⁾	si
Società contenuta nell'allegato A al D.Lgs. n. 175/2016	no



NOME DEL CAMPO	
Società a partecipazione pubblica di diritto singolare (art.1, c. 4, lett. A)	no
Riferimento normativo società di diritto singolare ⁽³⁾	
La partecipata svolge attività economiche protette da diritti speciali o esclusivi insieme con altre attività svolte in regime di mercato	no
Riferimento normativo società con diritti speciali o esclusivi insieme con altre attività svolte in regime di mercato ⁽³⁾	
Società esclusa dall'applicazione dell'art. 4 con DPCM (art. 4, c. 9)	no
Società esclusa dall'applicazione dell'art. 4 con provvedimento del Presidente della Regione o delle Prov. Autonome (art. 4, c. 9)	no
Riferimento normativo atto esclusione ⁽⁴⁾	

DATI DI BILANCIO PER LA VERIFICA TUSP

NOME DEL CAMPO	Anno 2019
Tipologia di attività svolta	Attività produttive di beni e servizi
Numero medio di dipendenti	28
Numero dei componenti dell'organo di amministrazione	5
Compenso dei componenti dell'organo di amministrazione	50.991



NOME DEL CAMPO	Anno 2019
Numero dei componenti dell'organo di controllo	3
Compenso dei componenti dell'organo di controllo	15.836

NOME DEL CAMPO	2019	2018	2017	2016	2015
Approvazione bilancio	sì	sì	sì	sì	sì
Risultato d'esercizio	124	221	-	-	-

Attività produttive di beni e servizi o Distretti tecnologici

Compilare la seguente sotto-sezione se la "Tipologia di attività svolta" dalla partecipata è: "**Attività produttive di beni e servizi**" o "**Attività di promozione e sviluppo di progetti di ricerca finanziati (Distretti tecnologici)**".

NOME DEL CAMPO	2019	2018	2017
A1) Ricavi delle vendite e delle prestazioni	1.968.927	1.669.159	-
A5) Altri Ricavi e Proventi	375.286	179.944	-
di cui Contributi in conto esercizio	368.689	0	-

QUOTA DI POSSESSO (quota diretta e/o indiretta)

NOME DEL CAMPO	INDICAZIONI PER LA COMPILAZIONE
Tipologia di Partecipazione	Partecipazione indiretta
Quota diretta ⁽⁵⁾	



NOME DEL CAMPO	INDICAZIONI PER LA COMPILAZIONE
Codice Fiscale Tramite ⁽⁶⁾	12620491006
Denominazione Tramite (organismo) ⁽⁶⁾	Si.Camera scarl
Quota detenuta dalla Tramite nella società ⁽⁷⁾	1,00%

QUOTA DI POSSESSO – TIPO DI CONTROLLO

NOME DEL CAMPO	INDICAZIONI PER LA COMPILAZIONE
Tipo di controllo	Controllata da CCIAA Venezia Giulia

INFORMAZIONI ED ESITO PER LA RAZIONALIZZAZIONE

NOME DEL CAMPO	INDICAZIONI PER LA COMPILAZIONE
Partecipazione ancora detenuta alla data di adozione del provvedimento	Si
Società controllata da una quotata	No
CF della società quotata controllante ⁽⁸⁾	
Denominazione della società quotata controllante ⁽⁸⁾	
La partecipata svolge un'attività di produzione di beni e servizi a favore dell'Amministrazione?	Si



NOME DEL CAMPO	INDICAZIONI PER LA COMPILAZIONE
Attività svolta dalla Partecipata	autoproduzione di beni o servizi strumentali all'ente o agli enti pubblici partecipanti o allo svolgimento delle loro funzioni (Art. 4, c. 2, lett. d)
Descrizione dell'attività	La società svolge su richiesta dei propri consorziati attività a favore dello sviluppo dell'imprenditorialità, nonché di orientamento e formazione delle imprese; oltre che azioni di sviluppo delle filiere, promozione di iniziative e progetti; preparazione delle imprese ad affrontare i mercati esteri, etc.
Quota % di partecipazione detenuta dal soggetto privato ⁽⁹⁾	
Svolgimento di attività analoghe a quelle svolte da altre società (art.20, c.2 lett.c)	no
Necessità di contenimento dei costi di funzionamento (art.20, c.2 lett.f)	no
Necessità di aggregazione di società (art.20, c.2 lett.g)	no
L'Amministrazione ha fissato, con proprio provvedimento, obiettivi specifici sui costi di funzionamento della partecipata? (art.19, c.5) ⁽¹⁰⁾	no
Esito della ricognizione	mantenimento senza interventi
Modalità (razionalizzazione) ⁽¹¹⁾	Scegliere un elemento.
Termine previsto per la razionalizzazione ⁽¹¹⁾	
Note*	

I.TER S.c.r.l.

Scheda di dettaglio



DATI ANAGRAFICI DELLA PARTECIPATA

NOME DEL CAMPO	
Codice Fiscale	02968610309
Denominazione	I.TER SOCIETA' CONSORTILE A RESPONSABILITA' LIMITATA
Anno di costituzione della società	23/05/2019 Costituzione autorizzata ex art. 2, comma 4 Legge 580/1993 con decreto MISE del 17/04/2019
Forma giuridica	Società consortile a responsabilità limitata
Tipo di fondazione	
Altra forma giuridica	
Stato della società	La società è attiva
Anno di inizio della procedura⁽¹⁾	
Società con azioni quotate in mercati regolamentati⁽²⁾	No
Società che ha emesso strumenti finanziari quotati in mercati regolamentati (ex TUSP)⁽²⁾	No
La società è un GAL⁽²⁾	No

SEDE LEGALE DELLA PARTECIPATA

NOME DEL CAMPO	
Stato	Italia
Provincia	Udine
Comune	Udine
Indirizzo *	Via Morpurgo, 4 Udine presso sede CCIAA
Email *	www.iter.pnud.camcom.it



SETTORE DI ATTIVITÀ DELLA PARTECIPATA

La lista dei codici Ateco è disponibile al link <http://www.istat.it/it/strumenti/definizioni-e-classificazioni/ateco-2007>

NOME DEL CAMPO	
Attività 1	70.21 PUBBLICHE RELAZIONI E COMUNICAZIONE
Peso indicativo dell'attività %	100%

*campo con compilazione facoltativa

ULTERIORI INFORMAZIONI SULLA PARTECIPATA

NOME DEL CAMPO	
Società in house	si
Previsione nello statuto di limiti sul fatturato ⁽³⁾	si
Società contenuta nell'allegato A al D.Lgs. n. 175/2016	no
Società a partecipazione pubblica di diritto singolare (art.1, c. 4, lett. A)	no
Riferimento normativo società di diritto singolare ⁽³⁾	
La partecipata svolge attività economiche protette da diritti speciali o esclusivi insieme con altre attività svolte in regime di mercato	no
Riferimento normativo società con diritti speciali o esclusivi insieme con altre attività svolte in regime di mercato	
Società esclusa dall'applicazione dell'art. 4 con DPCM (art. 4, c. 9)	no



NOME DEL CAMPO	
Società esclusa dall'applicazione dell'art. 4 con provvedimento del Presidente della Regione o delle Prov. Autonome (art. 4, c. 9)	no
Riferimento normativo atto esclusione ⁽⁴⁾	

DATI DI BILANCIO PER LA VERIFICA TUSP

NOME DEL CAMPO	Anno 2019
Tipologia di attività svolta	Assistenza operativa al settore pubblico nell'ambito della promozione del territorio e supporto all'economia locale, sostegno e sviluppo competitivo delle imprese, interventi per il sostegno all'acquisto di carburanti agevolati. Fornitura degli stessi servizi a favore di terzi. (nasce nel processo di accorpamento e di riforma del sistema camerale dalla azienda speciale della CCIAA Pordenone Udine).
Numero medio di dipendenti	29
Numero dei componenti dell'organo di amministrazione	5
Compenso dei componenti dell'organo di amministrazione	33.483
Numero dei componenti dell'organo di controllo	1 (Sindaco unico)
Compenso dei componenti dell'organo di controllo	4.083

NOME DEL CAMPO	2019
Approvazione bilancio	sì
Risultato d'esercizio	19.385



Attività produttive di beni e servizi o Distretti tecnologici

NOME DEL CAMPO	2019	2018	2017
A1) Ricavi delle vendite e delle prestazioni	1.281.248		-
A5) Altri Ricavi e Proventi	2.734		-
di cui Contributi in conto esercizio			-

QUOTA DI POSSESSO (quota diretta e/o indiretta)

NOME DEL CAMPO	INDICAZIONI PER LA COMPILAZIONE
Tipologia di Partecipazione	Partecipazione indiretta
Quota diretta ⁽⁵⁾	
Codice Fiscale Tramite ⁽⁶⁾	12620491006
Denominazione Tramite (organismo) ⁽⁶⁾	Si.Camera scarl
Quota detenuta dalla Tramite nella società ⁽⁷⁾	1,00%

QUOTA DI POSSESSO – TIPO DI CONTROLLO

NOME DEL CAMPO	INDICAZIONI PER LA COMPILAZIONE
Tipo di controllo	Controllata da CCIAA Venezia Giulia



INFORMAZIONI ED ESITO PER LA RAZIONALIZZAZIONE

NOME DEL CAMPO	INDICAZIONI PER LA COMPILAZIONE
Partecipazione ancora detenuta alla data di adozione del provvedimento	Si
Società controllata da una quotata	No
CF della società quotata controllante ⁽⁸⁾	
Denominazione della società quotata controllante ⁽⁸⁾	
La partecipata svolge un'attività di produzione di beni e servizi a favore dell'Amministrazione?	Si
Attività svolta dalla Partecipata	produzione di un servizio di interesse generale (Art. 4, c. 2, lett. a)
Descrizione dell'attività	Assistenza operativa al settore pubblico nell'ambito della promozione del territorio e supporto all'economia locale, sostegno e sviluppo competitivo delle imprese, interventi per il sostegno all'acquisto di carburanti agevolati. Fornitura degli stessi servizi a favore di terzi.
Quota % di partecipazione detenuta dal soggetto privato ⁽⁹⁾	
Svolgimento di attività analoghe a quelle svolte da altre società (art.20, c.2 lett.c)	no
Necessità di contenimento dei costi di funzionamento (art.20, c.2 lett.f)	no
Necessità di aggregazione di società (art.20, c.2 lett.g)	no



NOME DEL CAMPO	INDICAZIONI PER LA COMPILAZIONE
L'Amministrazione ha fissato, con proprio provvedimento, obiettivi specifici sui costi di funzionamento della partecipata? (art.19, c.5) ⁽¹⁰⁾	no
Esito della ricognizione	mantenimento senza interventi
Modalità (razionalizzazione) ⁽¹¹⁾	Scegliere un elemento.
Termine previsto per la razionalizzazione ⁽¹¹⁾	
Note*	